



MUNICÍPIO DE CÉU AZUL

Estado do Paraná

Av. Nilo Umberto Deitos nº 1426 – Centro – CEP 85840-000

Fone: (45) 3121-1023 / 3121-1026 // CNPJ 76.206.473/0001-01 // E-mail: licitacao@ceuazul.pr.gov.br



PARANACIDADE

PREFEITURA MUNICIPAL DE CÉU AZUL EDITAL DE TOMADA DE PREÇOS Nº 11/2023 - M.C.A. Processo Administrativo nº 211/2023 – M.C.A.

01. OBJETIVO

O Estado do Paraná, através da Secretaria de Estado das Cidades – SECID e do Serviço Social Autônomo PARANACIDADE, disponibiliza aos Municípios recursos financeiros com objetivo de implementar diversas ações setoriais no desenvolvimento econômico e institucional dos municípios do Estado do Paraná.

02. INSTAURADOR, SUPORTE LEGAL E REGIME DE CONTRATAÇÃO

O MUNICÍPIO de CÉU AZUL, ora denominado licitador, torna público que às 09:00 horas do dia 06 de outubro do ano de 2023, na rua Av. Nilo Umberto Deitos nº 1.426 em Céu Azul, Paraná, Brasil, a Comissão de Licitação, integrada por membros indicados pela entidade instauradora da licitação, por meio de documento hábil, receberá as propostas para execução da obra objeto da tomada de Preços n.º 11 - 2023. Esta licitação, sob regime de empreitada por preço global, do tipo menor preço, será regida pelo Art. 27 da Constituição do Estado do Paraná, Lei Complementar Federal n.º 123/2006; Lei Federal n.º 8.666 de 21 de junho de 1993 e suas alterações posteriores, pelas disposições deste Edital e seus anexos.

De acordo com o inciso II, do artigo 191, da Lei 14.133, de 01 de abril de 2021, o órgão licitante opta por licitar e contratar utilizando as regras previstas na Lei Federal nº 8.666/1993.

03. INFORMAÇÕES, ESCLARECIMENTOS E ALTERAÇÃO DO EDITAL

03.1 Informações e esclarecimentos relativos ao edital, seus modelos, adendos e anexos poderão ser solicitados, **por escrito**, à Comissão de Licitação, até 05 (cinco) dias úteis antes da data limite para o recebimento das propostas (envelopes nº 1 e nº 2), sendo que as respostas serão enviadas **por escrito** a todas as proponentes, até 02 (dois) dias úteis antes do recebimento das propostas, sem identificar a proponente que deu origem à consulta.

03.2 A qualquer tempo, antes da data limite para o recebimento das propostas (envelopes nº 1 e nº 2), o licitador poderá, por sua própria iniciativa ou como consequência de algum esclarecimento solicitado por uma possível proponente, alterar os termos do Edital, com anuência expressa do PARANACIDADE, mediante a emissão de um adendo.

03.3 Nos casos em que a alteração do Edital importe em modificação das propostas, o licitador prorrogará o prazo de entrega das mesmas.

04. OBJETO, REGIME DE EXECUÇÃO, TIPO, PRAZO DE EXECUÇÃO, PATRIMÔNIO LÍQUIDO, CAPACIDADE DE EXECUÇÃO E PERCENTUAL DE GRANDES ITENS





MUNICÍPIO DE CÉU AZUL

Estado do Paraná

Av. Nilo Umberto Deitos nº 1426 – Centro – CEP 85840-000

Fone: (45) 3121-1023 / 3121-1026 // CNPJ 76.206.473/0001-01 // E-mail: licitacao@ceuazul.pr.gov.br

04.1 A presente licitação tem por objeto a execução, sob regime de empreitada por preço global, tipo menor preço, da seguinte obra:

Local: Rua Belém, Lote 1-A-1-C - Quadra 112 e Rua Daniel Muraro, Lote 1-A1-B - Bairro União

Objeto: Revitalização de Praça Esportiva e Parque Infantil contendo: Sistema de irrigação e reforma do campo de futebol; Reforma de equipamentos de um parque infantil.

Execução dos serviços: preliminares e administração da obra; movimento de terra, drenagem e águas pluviais; fundações; estruturas; alvenaria, divisória, muros e fechos; esquadrias, acessórios, vidros e espelhos; instalações elétricas, telefonia, sistemas de proteção e ventilação; instalações hidrossanitárias, gás - glp, incêndios e aparelhos; revestimentos, impermeabilizações, pinturas e argamassas; pavimentação e calçamento, paisagismo e equipamentos externos e demais itens e especificações constantes em projeto.

Área Construída: 1.853,62 m².

Colocação de placas de comunicação visual.

Prazo de execução: 180 (cento e oitenta) dias.

Patrimônio líquido Mínimo: R\$ 13.500,00 (treze mil e quinhentos reais).

Preço máximo: R\$ 135.071,36 (cento e trinta e cinco mil, setenta e um reais e trinta e seis centavos).

A obra deverá ser executada em conformidade com o projeto, especificações técnicas, memoriais e demais documentos;

SAM 82

04.2 Entende-se por obra semelhante a que apresenta complexidade tecnológica e operacional equivalente ou superior a:

Construção de áreas de lazer, parques ou quadra de esportes

04.3 O valor do subtotal da planilha de serviços, de cada grande item, deverá respeitar o percentual pré-estabelecido na tabela abaixo, admitindo uma margem de variação para mais em até 20 % (vinte por cento). O valor que exceder esse percentual será pago junto com a última parcela do cronograma físico-financeiro.

ITEM	DESCRIÇÃO – GRANDES ITENS	PERCENTUAL DO VALOR GLOBAL
1	SERVIÇOS PRELIMINARES E ADMINISTRAÇÃO DA OBRA	3,32%
2	MOVIMENTO DE TERRA, DRENAGEM E ÁGUAS PLUVIAIS	11,57%
3	FUNDACOES	0,15%
4	ESTRUTURAS	1,38%
5	ALVENARIA, DIVISÓRIAS, MUROS E FECHOS	7,01%
7	ESQUADRIAS, ACESSORIOS, VIDROS E ESPELHOS	2,88%
9	INSTAL. HIDROSANITÁRIAS, GAS-GLP, INCÊNDIO E APARELHOS	36,87%
10	REVESTIMENTOS DE PAREDES E PISOS,	2,79%





MUNICÍPIO DE CÉU AZUL

Estado do Paraná

Av. Nilo Umberto Deitos nº 1426 – Centro – CEP 85840-000

Fone: (45) 3121-1023 / 3121-1026 // CNPJ 76.206.473/0001-01 // E-mail: licitacao@ceuzul.pr.gov.br

ITEM	DESCRIÇÃO – GRANDES ITENS	PERCENTUAL DO VALOR GLOBAL
	IMPERMEABILIZAÇÕES, PINTURAS E ARGAMASSAS	
11	PAVIMENTAÇÃO E CALCAMENTO, PAISAGISMO E EQUIPAMENTOS EXTERNOS	34,03%

04.4 Independentemente do valor apresentado pela proponente para cada grande item, o preço global da proposta não poderá ultrapassar o **Preço Máximo** estabelecido no **item 04.1**, sob pena de desclassificação.

04.5 O prazo de execução será contado a partir da data da assinatura do Contrato.

04.6 O reajustamento dos preços será concedido quando transcorrer o prazo de 12 (doze) meses da data da apresentação da proposta mediante a aplicação do índice INCC DI/FGV, sobre o saldo remanescente dos serviços, devendo ser aplicado a fórmula a seguir:

$$SR = S (I12 / I0)$$

$$R = SR - S$$

I12 = índice INCC-DI/FGV do 12º mês após proposta.

I0 = índice INCC-DI/FGV do mês da proposta.

S = saldo de contrato após medição referente ao 12º mês da proposta.

SR = saldo reajustado

R = valor do reajuste

05. ÍNDICES FINANCEIROS

A proponente deverá comprovar, por meio do modelo nº 05 em anexo, sua capacidade financeira mediante a apresentação dos índices de liquidez geral (LG), liquidez corrente (LC) e solvência geral (SG), cujos valores limites são os a seguir estabelecidos:

(LG) (valor maior que)	(LC) (valor maior que))	(SG) (valor maior que)
1	1	1

A(s) empresa(s), cadastrada(s) ou não no SICAF, que apresentar(em) resultado inferior ou igual a 1(um) em qualquer dos índices de liquidez geral (LG), liquidez corrente (LC) e solvência geral (SG), deverá(ão) comprovar patrimônio líquido não inferior a 10% (dez por cento) do valor estimado da contratação.

06. RECURSOS FINANCEIROS





MUNICÍPIO DE CÉU AZUL

Estado do Paraná

Av. Nilo Umberto Deitos nº 1426 – Centro – CEP 85840-000

Fone: (45) 3121-1023 / 3121-1026 // CNPJ 76.206.473/0001-01 // E-mail: licitacao@ceuazul.pr.gov.br

As despesas com a execução do(s) objeto(s) licitado(s) serão financiadas com recursos Tesouro do Estado e adicional financeiro do Município.

07. PASTA TÉCNICA E ELEMENTOS INSTRUTORES

07.1 A Pasta Técnica com o inteiro teor do edital e seus respectivos modelos, adendos e anexos poderá ser examinada no endereço mencionado no **item 02**, em horário comercial, ou solicitada por meio do e-mail licitacao@ceuazul.pr.gov.br. O licitador não assume responsabilidade com a proposta da proponente que não recebeu este edital, seus modelos e anexos diretamente do licitador. Neste caso, não serão aceitos protestos ou reclamações de empresas em relação a tais documentos, principalmente no que concerne ao **item 03.2**.

07.2 São parte integrante deste edital os seguintes elementos instrutores, bem como quaisquer adendos posteriores emitidos de acordo com o **item 03.2**:

- a) carta-credencial (Modelo n.º 01);
- b) declaração de recebimento de documentos (Modelo n.º 02);
- c) atestado de visita (Modelo n.º 03) **ou** declaração formal de dispensa (Modelo n.º 03.1);
- d) declaração de responsabilidade técnica (Modelo n.º 04);
- e) capacidade financeira (Modelo n.º 05);
- f) declaração de sujeição ao edital e inexistência de fato ou fatos supervenientes impeditivos da habilitação (Modelo n.º 06);
- g) carta-proposta de preços (Modelo n.º 07);
- h) planilha de serviços (Modelo n.º 08);
- i) cronograma físico-financeiro (Modelo n.º 09);
- j) declaração de compromisso de utilização de produtos e subprodutos de madeira de origem exótica ou de origem nativa de procedência legal e de Gerenciamento de Resíduos da Construção Civil (Modelo n.º 10);
- k) declaração de fornecimento de produtos e subprodutos de madeira de origem exótica ou de origem nativa de procedência legal (Modelo n.º 11);
- l) declaração de que a proponente se enquadra como microempresa, empresa de pequeno porte ou equiparadas, para fins de aplicação da Lei Complementar Federal n.º 123/2006 (Modelo n.º 12);
- m) declaração, sob penas da lei, que não mantém em seu quadro de pessoal menores de 18 (dezoito) anos em horário noturno de trabalho ou em serviços perigosos ou insalubres, não mantendo, ainda, em qualquer trabalho, menores de 16 (dezesseis) anos, salvo na condição de aprendiz, a partir de 14 (quatorze) anos (Modelo n.º 13);
- n) minuta de Contrato de Empreitada (Modelo n.º 14);
- o) relação de disponibilidade de veículos, máquinas e equipamentos (Modelo n.º 15)
- p) cronograma de utilização de veículos, máquinas e equipamentos (Modelo n.º 16);
- q) elementos gráficos (plantas e documentos gráficos) (Anexo I);
- r) especificações técnicas e memoriais (Anexo II);
- s) relação de serviços e quantidades - orçamento (Anexo III);
- t) modelo de placa (Anexo IV);
- u) BDI - composição (Anexo V);

07.3 A Comissão de Licitação disponibilizará a planilha de serviços (Modelo 08) em meio digital.





MUNICÍPIO DE CÉU AZUL

Estado do Paraná

Av. Nilo Umberto Deitos nº 1426 – Centro – CEP 85840-000

Fone: (45) 3121-1023 / 3121-1026 // CNPJ 76.206.473/0001-01 // E-mail: licitacao@ceuazul.pr.gov.br

08. CONDIÇÕES DE PARTICIPAÇÃO

08.1 Poderão participar da presente licitação:

- 1) Empresa do ramo cadastrada, nas condições exigidas pela Lei nº 8.666, de 21 de junho de 1993 e suas alterações, na Secretaria de Estado da Administração e Previdência do Paraná – SEAP e/ou outros órgãos ou entidades da administração pública, com certificado de cadastro em vigência na data limite estabelecida para o recebimento das propostas (envelopes nº 1 e nº 2), ou
- 2) Empresas que preencham as condições exigidas para o cadastramento nos termos do art. 22, § 2º da Lei nº 8.666/93.

08.2 Está impedido(a) de participar da licitação:

- 1) o autor do projeto básico ou executivo da obra;
- 2) empresa ou consórcio de empresas responsável pela elaboração do projeto básico ou executivo da obra, ou da qual o autor do projeto seja dirigente, gerente, acionista ou detentor de mais de 5% (*cinco por cento*) do capital com direito a voto, controlador, responsável técnico ou subcontratado;
- 3) empresa(s) que estiver cumprindo penalidade de suspensão temporária aplicada por esta Administração Pública Municipal;
- 4) empresa que tenha sido declarada inidônea por qualquer ente Federativo;
- 5) empresa cujo socio majoritário tenha sido condenado por improbidade administrativa;
- 6) servidor ou dirigente vinculado ao licitador.

08.3 Empresa que faz parte de um mesmo grupo econômico ou financeiro pode apresentar somente uma única proposta, sob pena de rejeição de todas.

08.4 SUBCONTRATAÇÃO

08.4.1 A contratada não poderá ceder o Contrato, a nenhuma pessoa física ou jurídica, sem autorização prévia, por escrito, do contratante.

08.4.1.1 A subcontratação parcial do objeto, será permitida até o limite de 5 % (cinco por cento) do valor total do contrato, nas seguintes condições:

08.4.1.1.1 Autorização prévia por escrito do contratante, a quem incumbe aferir as condições de habilitação jurídica, regularidade fiscal e trabalhista da subcontratada, bem como, os requisitos de qualificação técnica, quando exigidos no edital;

08.4.1.2 Em qualquer hipótese de subcontratação, permanece a responsabilidade integral da contratada pela perfeita execução contratual, cabendo-lhe realizar a supervisão e coordenação das atividades da subcontratada, bem como responder perante o contratante





MUNICÍPIO DE CÉU AZUL

Estado do Paraná

Av. Nilo Umberto Deitos nº 1426 – Centro – CEP 85840-000

Fone: (45) 3121-1023 / 3121-1026 // CNPJ 76.206.473/0001-01 // E-mail: licitacao@ceuazul.pr.gov.br

pelo rigoroso cumprimento das obrigações contratuais correspondentes ao objeto da subcontratação.

08.4.1.3 Se a contratada ceder o presente Contrato a uma ou mais pessoas físicas ou jurídicas sem autorização prévia e por escrito do contratante, deverá obrigatoriamente reassumir a execução da obra, no prazo máximo de 15 (quinze) dias, da data da notificação ou aplicação da multa, sem prejuízo de outras sanções contratuais, inclusive rescisão do contrato.

08.4.1.4 É vedada a subcontratação total do objeto licitado.

08.4.1.4.1 Autorização prévia por escrito do contratante, a quem incumbe aferir as condições de habilitação jurídica, regularidade fiscal e trabalhista da subcontratada, bem como, os requisitos de qualificação técnica.

09. APRESENTAÇÃO E ENTREGA DAS PROPOSTAS

09.1 A proponente arcará com todos os custos relativos à elaboração e submissão de sua proposta. O licitador não será responsável direta ou indiretamente por nenhum desses custos, independentemente do desenvolvimento do processo licitatório.

09.2 A proponente deverá entregar à Comissão de Licitação no local, data e hora fixados neste edital, os envelopes:

- a) **ENVELOPE Nº 1 - HABILITAÇÃO PRELIMINAR;**
- b) **ENVELOPE Nº 2 - PROPOSTA DE PREÇOS.**

Os envelopes deverão ser entregues fechados e inviolados, contendo em sua parte externa e frontal os dizeres:

RAZÃO SOCIAL
TOMADA DE PREÇOS Nº __.20__
ENVELOPE Nº 1 – HABILITAÇÃO PRELIMINAR
DATA: __ / __ /20__

RAZÃO SOCIAL
TOMADA DE PREÇOS Nº __.20__
ENVELOPE Nº 2 – PROPOSTA DE PREÇOS
DATA: __ / __ /20__

09.3 A proposta (*envelopes nº01 e nº02*) poderá ser entregue diretamente pela proponente à Comissão de Licitação ou enviada pelo correio ou outro serviço de entrega. Entretanto, a Comissão de Licitação não será responsável por qualquer perda de proposta (*envelopes nº01 e nº02*) enviada pelo correio ou outro serviço de entrega, ou pelo atraso na entrega da mesma.

09.4 A proposta, os demais documentos, bem como toda a correspondência trocada entre a proponente e o licitador deverão ser escritos em língua portuguesa. Documentos de apoio,





MUNICÍPIO DE CÉU AZUL

Estado do Paraná

Av. Nilo Umberto Deitos nº 1426 – Centro – CEP 85840-000

Fone: (45) 3121-1023 / 3121-1026 // CNPJ 76.206.473/0001-01 // E-mail: licitacao@ceuazul.pr.gov.br

como ilustrações, catálogos, folhetos e outros similares, podem ser versados em outro idioma desde que acompanhados de tradução (por tradutor juramentado) para o idioma português.

09.5 No horário estabelecido neste edital e aberto o primeiro envelope, nenhuma outra(s) proposta(s) (*envelopes n°01 e n°02*) será(ão) recebida(s).

10. HABILITAÇÃO PRELIMINAR - ENVELOPE Nº 1

10.1 Os documentos necessários à habilitação poderão ser apresentados em original, cópia autenticada (em tabelião de notas ou pela Comissão de Licitação na sessão de recebimento das propostas em confronto com o original), ou publicação em órgão de imprensa e deverão estar com prazo de validade em vigor. Quando o prazo de validade não estiver expresso no documento, o mesmo será aceito desde que a data de emissão não seja anterior a 60 (*sessenta*) dias da data limite para o recebimento das propostas, exceto para o documento referente aos **itens 10.2, 1 “e”, “f” e “g”, 3 “d”, “f” e “g”, 4 “b” e “d”**. As folhas deverão, preferencialmente, estar numeradas em ordem crescente e rubricadas pela proponente.

10.2 Deverão estar inseridos no envelope nº 01:

1) Quanto à Habilitação Jurídica:

a) certificado de cadastro em vigência, conforme item 08.1;

b) declaração, sob penas da lei, que não mantém em seu quadro de pessoal menores em horário noturno de trabalho ou em serviços perigosos ou insalubres, não mantendo, ainda, em qualquer trabalho, menores de 16 (dezesesseis) anos, salvo na condição de aprendiz, a partir de 14 (quatorze) anos (*Modelo nº 13*).

c) declaração de compromisso de utilização de produtos e subprodutos de madeira de origem exótica, ou de origem nativa de procedência legal e de Gerenciamento de Resíduos da Construção Civil (*Modelo nº 10*).

d) declaração de microempresa (*ME*), empresa de pequeno porte (*EPP*) ou equiparadas para os fins da Lei Complementar Federal n.º 123/2006, (*Modelo nº 12*), **quando for o caso**.

e) prova de inscrição da proponente no Cadastro Nacional de Pessoa Jurídica do Ministério da Fazenda (CNPJ).

f) registro comercial, RG e CPF no caso de empresário individual.

g) ato constitutivo, estatuto ou contrato social em vigor, inclusive a última alteração contratual, devidamente registrada, em se tratando de sociedades empresariais, no caso de sociedades por ações acompanhado de documento de eleição dos seus administradores.

OBS: os documentos podem ser substituídos por certidão simplificada da Junta Comercial, desde que constem os nomes dos representantes legais do licitante e o ramo de atividade, com data de expedição não superior a 06 (seis) meses.





MUNICÍPIO DE CÉU AZUL

Estado do Paraná

Av. Nilo Umberto Deitos nº 1426 – Centro – CEP 85840-000

Fone: (45) 3121-1023 / 3121-1026 // CNPJ 76.206.473/0001-01 // E-mail: licitacao@ceuazul.pr.gov.br

2) Quanto à Regularidade Fiscal e Trabalhista:

2.1) prova de regularidade com as fazendas públicas:

- a) federal mediante a apresentação de certidão conjunta negativa de débitos relativos a tributos federais e dívida ativa da União.;
- b) estadual mediante a apresentação de certidão de regularidade fiscal e a certidão negativa de dívida ativa de tributos estaduais emitida pela respectiva Secretaria de Estado da Fazenda do Estado da sede da empresa;
- c) municipal mediante a apresentação de certidão negativa emitida pela respectiva Secretaria de Fazenda da sede da empresa;

OBS.: No caso em que a certidão negativa de débito de tributos/regularidade fiscal e a certidão negativa de dívida ativa forem unificadas, este documento único poderá ser apresentado;

2.2) prova de regularidade de débito expedida pelo INSS (CND) e prova de situação regular perante o Fundo de Garantia por Tempo de Serviço - FGTS (CRS);

2.3) prova de inexistência de débitos inadimplidos perante a Justiça do Trabalho – Certidão Negativa de Débitos Trabalhistas – CNDT;

OBS: No caso de a proponente pretender executar o contrato por meio de filial, deverão ser apresentados todos os documentos acima, tanto da matriz quanto da filial.

3) Quanto à Qualificação Técnica:

a) prova de registro no Conselho Regional de Engenharia e Agronomia – CREA e/ou Conselho de Arquitetura e Urbanismo – CAU;

b) declaração de recebimento de documentos (*Modelo nº 02*);

c) atestado de visita (*Modelo nº 03*), expedido pelo licitador. A proponente, por meio de representante devidamente habilitado junto ao CREA/CAU, quando da visita ao local da obra deve obter, por sua exclusiva responsabilidade, toda a informação necessária para o preparo de sua proposta. A visita ao local deverá ser agendada pelo telefone (45)3121-1016 data limite para o agendamento 04/10/2023, **ou** declaração formal (*Modelo nº 03.1*) assinada pelo responsável técnico da proponente, sob as penalidades da lei, de que tem pleno conhecimento das condições e peculiaridades inerentes à natureza dos trabalhos, assumindo total responsabilidade por esse fato e informando que não o utilizará para quaisquer questionamentos futuros que ensejem avenças técnicas ou financeiras com a contratante

d) atestado(s) e/ou declaração(s) **em nome da proponente**, expedido(s) por pessoa jurídica de direito público ou privado, de execução de, no mínimo, uma obra de semelhante complexidade tecnológica e operacional equivalente ou superior às solicitadas no item 04.2, em quantidade igual ou superior conforme definido a seguir:





MUNICÍPIO DE CÉU AZUL

Estado do Paraná

Av. Nilo Umberto Deitos nº 1426 – Centro – CEP 85840-000

Fone: (45) 3121-1023 / 3121-1026 // CNPJ 76.206.473/0001-01 // E-mail: licitacao@ceuazul.pr.gov.br

DESCRIÇÃO SERVIÇO	QUANTIDADE MÍNIMA
Construção de áreas de lazer, parques ou quadra de esportes	927,00 m ²

Obs.: Para atendimento das quantidades mínimas acima, a quantidade de cada um dos serviços deverá ser atendida, sendo permitida a soma de atestados ou declarações.

e) declaração de responsabilidade técnica, indicando o responsável técnico pela execução da obra (*Modelo n° 04*) até o seu recebimento definitivo pelo licitador;

f) a declaração acima exigida deverá ser acompanhada de “Certificado de Acervo Técnico Profissional – CAT” do responsável (*eis*) técnico (*s*) indicado (*s*), emitido (*s*) pelo “Conselho Regional de Engenharia e Agronomia – CREA e/ou Conselho de Arquitetura e Urbanismo – CAU”, de execução de, no mínimo, uma obra de semelhante complexidade tecnológica e operacional equivalente ou superior à solicitada no item 04.2;

g) comprovação de vínculo, por meio de registro em carteira e ficha de registro ou contrato de prestação de serviços, entre o responsável técnico pela execução da obra e a proponente. Para dirigente ou sócio de empresa, tal comprovação poderá ser feita por meio da cópia da ata da assembleia de sua investidora no cargo ou contrato social;

g.1) poderá demonstrar a capacidade técnico-profissional, por meio de contrato de prestação de serviços, sem vínculo trabalhista e regido pela legislação civil comum, com profissional em condições de desempenhar seus serviços quando da execução de um eventual contrato;

h) relação de disponibilidade de veículos, máquinas e equipamentos a serem disponibilizados para a execução da (*s*) obra (*i*), conforme Anexo I, caso não conste a relação mínima neste anexo, a proponente deverá apresentar sua relação de veículos, máquinas e equipamentos conforme análise do projeto, constando o nome, n. ° do RG, assinatura do responsável legal e nome, número do registro no CREA/CAU e assinatura do responsável técnico indicado, com declaração expressa de sua disponibilidade durante a execução, sob pena de inabilitação (*Modelo n. ° 15*);

i) cronograma de utilização de veículos, máquinas e equipamentos (*Modelo n° 16*), devidamente preenchido, com base na relação de disponibilidade do item anterior, constando nome, n° RG e assinatura do responsável legal pela empresa e nome, número do registro no CREA/CAU e assinatura do responsável técnico indicado;

4) Quanto à Qualificação Econômica Financeira:

a) prova de capacidade financeira conforme *modelo n°05*, apresentando as demonstrações contábeis do último exercício social. Deverão ser apresentados os índices de:

- Liquidez geral (*LG*); liquidez corrente (*LC*); e Solvência Geral (*SG*),

tais índices serão calculados como se segue:

$$LG = (AC + RLP) / (PC + ELP)$$

$$LC = (AC / PC)$$





MUNICÍPIO DE CÉU AZUL

Estado do Paraná

Av. Nilo Umberto Deitos nº 1426 – Centro – CEP 85840-000

Fone: (45) 3121-1023 / 3121-1026 // CNPJ 76.206.473/0001-01 // E-mail: licitacao@ceuazul.pr.gov.br

$$SG = (AC + AP + RLP) / (PC + ELP)$$

sendo:

AC - ativo circulante
permanente

PC - passivo circulante

AP - ativo

RLP - realizável a longo prazo

ELP - exigível a longo prazo

Os índices deverão ser apresentados com 2 (duas) casas decimais, desprezando-se as demais, obedecendo-se os limites previstos no item 05;

b) demonstrações financeiras do último exercício social (balanço patrimonial anual com demonstrações contábeis de resultados), já exigível. O balanço patrimonial anual com as demonstrações contábeis, devidamente assinado por contabilista registrado no Conselho Regional de Contabilidade e o representante legal da empresa, deverá vir acompanhado dos termos de abertura e de encerramento do Livro Diário, devidamente registrados e assinados. O balanço das sociedades anônimas ou por ações deverá ser apresentado em publicação no Diário Oficial. O (s) mesmo (s) deverá (ã) ser assinado (s) por profissional da contabilidade registrado no Conselho Regional de Contabilidade.

b.1) Quando a data da abertura do certame for superior ao dia 30 de abril do presente ano, somente será aceito o balanço do ano anterior.

b.2) Em caso de empresa que ainda não possua balanço patrimonial e demonstrações contábeis já exigíveis, por serem recém constituídas, apresentação de cópia do Balanço de Abertura, devidamente registrado na Junta Comercial ou cópia do Livro Diário contendo o Balanço de Abertura, inclusive com os termos de Abertura e de Encerramento, devidamente registrados na Junta Comercial da sede ou domicílio da Licitante.

c) certidão negativa de Falência expedida pelo distribuidor da sede da pessoa jurídica ou negativa de execução patrimonial expedida no domicílio da pessoa física, dentro do prazo de validade;

d) comprovação do Patrimônio líquido de valor igual ou superior ao estabelecido no **item 04.1;**

OBS: o valor do Patrimônio líquido poderá ser atualizado pela proponente, para a data limite estabelecida para o recebimento das propostas (envelopes nº 1 e nº 2), por meio de índices oficiais específicos para o caso;

e) declaração de que concorda com todas as condições estabelecidas no presente edital e documentos pertinentes, bem como, de inexistência de fatos supervenientes impeditivos da habilitação (*Modelo nº 06*), em anexo.

10.3 É vedada, sob pena de inabilitação, a indicação de um mesmo responsável técnico ou utilização de seu acervo técnico por mais de uma proponente.

10.4 O responsável técnico só poderá ser substituído se atendido o item 10.2, subitem 3, alíneas “e”, “f” e “g”, com expressa autorização do licitador.





MUNICÍPIO DE CÉU AZUL

Estado do Paraná

Av. Nilo Umberto Deitos nº 1426 – Centro – CEP 85840-000

Fone: (45) 3121-1023 / 3121-1026 // CNPJ 76.206.473/0001-01 // E-mail: licitacao@ceuazul.pr.gov.br

11. PROPOSTA DE PREÇOS - ENVELOPE Nº 2

11.1 Deverá ser apresentado um envelope nº2, devidamente fechado e inviolado, contendo os documentos abaixo relacionados, em uma via original. As folhas deverão ser, preferivelmente, numeradas em ordem crescente e rubricadas por elemento credenciado da proponente.

1) Carta-proposta de Preços (*Modelo nº 07*), digitada ou impressa sem rasura e entrelinhas. Cada proponente deverá apresentar somente uma única carta-proposta de preços que deverá conter:

- a) razão social, CPNJ, endereço, telefone, e-mail, etc;
- b) data;
- c) preço global do objeto em moeda brasileira corrente, grafado em algarismos e por extenso;
- d) prazo de execução do objeto em dias;
- e) prazo de validade da proposta (*mínimo de 60 dias*), contados a partir da data limite estabelecida para o recebimento das propostas (*envelopes n.º 1 e n.º 2*) pela Comissão de Licitação.
- f) nome do titular ou do representante legalmente constituído com respectiva assinatura;

OBS: Em casos excepcionais, previamente à expiração do prazo original de validade da proposta, o licitador poderá solicitar às proponentes uma prorrogação específica no prazo de validade. A solicitação e as respostas deverão ser formuladas por escrito. No caso de a proponente recusar-se a estender o prazo de validade da proposta, sua proposta será rejeitada. Caso a proponente concorde com a dilação do prazo solicitado, não será permitido modificar a proposta, nem ser motivo para arguir futuramente qualquer alteração de preços.

2) Planilha de Serviços, impressa sem rasura e entrelinhas, deverá ser preenchida conforme (*Modelo nº 08*), com nome do titular ou do representante legalmente constituído com respectiva assinatura, conforme item 07.3. O licitante deverá apresentar a planilha obrigatoriamente contendo as quantidades e a descrição completa de todos os itens na forma constante na planilha de serviços, sob pena de desclassificação

3) Cronograma Físico-Financeiro (*Modelo nº 09*), devidamente preenchido constando o nome, número do registro no CREA/CAU e assinatura do responsável técnico indicado e o nome, número do RG e assinatura do responsável legal pela empresa.

12. DISPOSIÇÕES REFERENTES À PROPOSTA DE PREÇOS

12.1 A apresentação da proposta de preços na licitação será considerada como evidência de que a proponente examinou completamente os projetos, as especificações e demais documentos, que os comparou entre si, que obteve as informações necessárias sobre qualquer ponto duvidoso e que os documentos da licitação lhe permitiram preparar uma proposta de preços completa e satisfatória.

12.2 Os serviços deverão ser relacionados na planilha de Serviços (*Modelo nº 08*), na coluna “DISCRIMINAÇÃO DOS SERVIÇOS”.





MUNICÍPIO DE CÉU AZUL

Estado do Paraná

Av. Nilo Umberto Deitos nº 1426 – Centro – CEP 85840-000

Fone: (45) 3121-1023 / 3121-1026 // CNPJ 76.206.473/0001-01 // E-mail: licitacao@ceuazul.pr.gov.br

12.3 As quantidades deverão ser relacionadas na Planilha de Serviços (*Modelo nº 08*), na coluna “QUANTIDADES”.

12.4 Os preços unitários propostos deverão ser relacionados na Planilha de Serviços (*Modelo nº 08*), na coluna “PREÇO UNITÁRIO”, e deverão ser apresentados para cada serviço, de conformidade com o projeto, as especificações e as demais peças fornecidas pelo licitador.

12.5 Deverão estar incluídos nos preços unitários: materiais, equipamentos, aparelhos, ferramentas, instrumentos, materiais de consumo, mão-de-obra, dissídios coletivos, seguros em geral, encargos de legislação social, trabalhista, previdenciária, infortúnio do trabalho, hospedagem, locomoções, tributos, administração, lucro e quaisquer outras despesas necessárias não especificadas neste Edital, mas julgadas essenciais à execução da obra.

12.6 Os preços parciais deverão ser relacionados na Planilha de Serviços (*Modelo nº 08*), na coluna “PREÇO PARCIAL” e será obtido pela multiplicação da quantidade pelo preço unitário.

12.7 Os preços subtotais deverão ser relacionados na Planilha de Serviços (*Modelo nº 08*) na coluna “PREÇO SUBTOTAL” e serão a soma dos preços parciais de cada grande item da planilha de serviços.

12.8 O preço total deverá ser relacionado na Planilha de Serviços (*Modelo nº 08*) na coluna “PREÇO TOTAL” e será a soma dos preços subtotais de cada grande item da planilha de serviços.

12.9 Fica entendido que os projetos, as peças gráficas, as especificações técnicas, memoriais e todos os documentos são complementares entre si, de modo que qualquer detalhe, que se mencione em um e se omita em outro será considerado especificado e válido.

12.10 Será adotado o pagamento proporcional nos valores pertinentes à administração local, **quando previstos na planilha de serviços**, relativamente ao andamento físico do objeto contratual, nos termos definidos no Projeto Básico e no respectivo cronograma. Não será permitido o pagamento fixo mensal relativo à administração local.

13. RECEPÇÃO E ABERTURA DAS PROPOSTAS

13.1 No local, dia e hora fixados neste edital, a Comissão de Licitação receberá os envelopes n.º 1 e n.º 2, fechados e inviolados, de cada proponente. Rubricará, juntamente com os representantes que assim o desejarem, o **envelope n.º 2** que contém as propostas de preços e procederá à abertura dos **envelopes n.º 1** que contém a documentação de habilitação que será submetida ao exame da Comissão de Licitação e das proponentes interessadas.

13.2 Juntamente com o recebimento dos envelopes n.º 1 e n.º 2 o representante da proponente, se não for membro integrante da diretoria e querendo participar ativamente (*com poderes legais para representar a proponente*) da sessão, deverá apresentar à Comissão de Licitação a credencial (*Modelo nº 01*) com firma reconhecida, ou por meio de procuração passada em cartório. **A credencial é documento avulso e não deve estar inserida em nenhum dos envelopes.**





MUNICÍPIO DE CÉU AZUL

Estado do Paraná

Av. Nilo Umberto Deitos nº 1426 – Centro – CEP 85840-000

Fone: (45) 3121-1023 / 3121-1026 // CNPJ 76.206.473/0001-01 // E-mail: licitacao@ceuazul.pr.gov.br

13.3 Uma mesma pessoa não poderá representar mais de uma proponente.

13.4 Em nenhuma hipótese será concedido prazo para apresentação ou substituição de documentos exigidos e não inseridos nos **envelopes nº 1 e nº 2**, ressalvados os erros e omissões sanáveis. No entanto, é facultado à Comissão de Licitação realizar diligências destinadas a esclarecer a instrução do processo licitatório em qualquer fase da licitação, solicitar informações ou esclarecimentos complementares que julgar necessários, bem como, solicitar o original de documento da proponente, devendo a mesma apresentá-lo num prazo máximo de 48 (*quarenta e oito*) horas, a partir do recebimento da solicitação.

13.5 Após a rubrica dos documentos, a Comissão de Licitação oportunizará aos representantes presentes a possibilidade de analisar a documentação de habilitação dos demais proponentes, que poderão impugnar, por escrito, algum documento apresentado em desacordo com o edital. Não havendo manifestação por parte dos proponentes a Comissão encerrará a sessão informando que o resultado do julgamento da habilitação será encaminhado aos interessados pelos meios usuais de comunicação (*edital, e-mail e publicação na imprensa oficial*).

13.6 Será lavrada ata circunstanciada da sessão, que registrará as impugnações, observações e demais ocorrências, e será assinada pela Comissão de Licitação e pelas proponentes presentes que assim o desejarem.

13.7 Será inabilitada a proponente que deixar de apresentar qualquer documento exigido, exceto o do **item 13.2**, desde que a informação que nele deveria estar contida, certificada ou atestada não puder ser suprida por outro documento apresentado ou estar disponível em site oficial. Não serão aceitos protocolos em substituição a documentos.

13.8 A ausência de assinatura em documento emitido pela proponente poderá ser suprida se o representante estiver presente na sessão e possuir poderes para ratificar o ato, devendo tal fato ser registrado em ata.

13.9 Serão aceitas as certidões em original, cópia autenticada ou obtidas pela Internet, dentro do prazo de validade, sujeitando-as às verificações caso necessário. No caso de divergência entre os dados constantes da certidão apresentada e os dados constantes da verificação, prevalecerá esta.

13.10 Se todas as proponentes forem inabilitadas a Comissão de Licitação poderá fixar o prazo de 8 (oito) dias úteis para apresentação de nova documentação.

13.11 A partir da divulgação do resultado do julgamento as proponentes terão o prazo de 05 (cinco) dias úteis para interposição de recurso, se assim o desejarem, observando-se o disposto no Art. nº 109 da Lei Federal nº 8.666/93 e suas alterações. Não havendo recursos, ou definitivamente julgados, a Comissão comunicará às proponentes a data da sessão de abertura dos **envelopes nº 2**, por meio dos meios usuais de comunicação (*edital, e-mail, publicação na imprensa oficial*).

13.12 Caso a Comissão de Licitação conclua o exame dos documentos de habilitação na própria sessão, anunciará o respectivo resultado. Se todas as participantes renunciarem ao prazo para interposição de recurso, quanto à fase de habilitação preliminar, mediante manifestação expressa a constar na respectiva ata que deverá ser assinada por todos, a





MUNICÍPIO DE CÉU AZUL

Estado do Paraná

Av. Nilo Umberto Deitos nº 1426 – Centro – CEP 85840-000

Fone: (45) 3121-1023 / 3121-1026 // CNPJ 76.206.473/0001-01 // E-mail: licitacao@ceuazul.pr.gov.br

Comissão de Licitação devolverá, mediante recibo ou protocolo, às proponentes inabilitadas, os respectivos envelopes n.º 2. Ato contínuo, proceder-se-á a abertura dos envelopes das proponentes habilitadas.

14. ABERTURA DO ENVELOPE N.º 2 - PROPOSTA DE PREÇOS

14.1 Na data fixada para a sessão de abertura dos **envelopes n.º 2**, a Comissão de Licitação devolverá à proponente não habilitada o respectivo **envelope n.º 2**, fechado e inviolado. Caso a proponente não habilitada não se fizer representar neste ato, o envelope será devolvido pelos meios convencionais, após a homologação da licitação.

14.2 A Comissão de Licitação procederá à abertura dos **envelopes n.º 2** das proponentes habilitadas, examinará a documentação apresentada, lendo em voz alta o nome da proponente, o objeto, o preço global, o prazo de execução e o prazo de validade de cada proposta. Os documentos serão rubricados pela Comissão de Licitação e pelos representantes das proponentes presentes.

14.3 Da reunião de abertura dos **envelopes n.º 2** será lavrada ata circunstanciada que será assinada pela Comissão de Licitação e representantes das empresas proponentes presentes.

14.4 O critério a ser utilizado no julgamento das propostas será o menor preço global analisado, desde que cumprido o exigido no edital. A Comissão de Licitação poderá relevar, numa proposta, qualquer informalidade, não harmonização ou irregularidade de natureza secundária, formal que não constituam um desvio significativo, desde que não prejudique ou afete a classificação relativa de qualquer outra proponente.

14.5 A ausência de assinatura na proposta, planilha ou cronograma físico-financeiro poderá ser suprida se o representante estiver presente na sessão e possuir poderes para ratificar o ato, devendo tal fato ser registrado em ata.

14.6 A Comissão de Licitação fará a conferência da proposta de preços, planilha de serviços e cronograma físico-financeiro. Constatado erro aritmético ou de anotação no preenchimento serão efetuadas as devidas correções.

14.7 No caso de haver divergência entre o preço grafado em algarismos e o grafado por extenso, prevalecerá o último, a menos que, na opinião da Comissão de Licitação, exista um erro grosseiro e óbvio, ou, ainda, na omissão de um desses valores (algarismo ou extenso) a proposta será válida desde que não haja dúvidas sobre o preço apresentado.

14.08 Se existir diferença entre a quantidade proposta e a exigida no edital, prevalecerá esta.

14.09 Se existir erro aritmético na multiplicação da quantidade pelo preço unitário, o preço unitário prevalecerá, a não ser que, na opinião da Comissão de Licitação, exista um erro grosseiro e óbvio no preço unitário. Neste caso, o preço parcial cotado prevalecerá e o preço unitário será corrigido.

14.10 Nos casos em que houver diferença entre o preço global indicado na planilha de serviços e o preço global analisado, prevalecerá este.





MUNICÍPIO DE CÉU AZUL

Estado do Paraná

Av. Nilo Umberto Deitos nº 1426 – Centro – CEP 85840-000

Fone: (45) 3121-1023 / 3121-1026 // CNPJ 76.206.473/0001-01 // E-mail: licitacao@ceuazul.pr.gov.br

14.11 Se o valor de um grande item (**item 04.3**) ultrapassar o percentual máximo admissível estabelecido, a diferença entre o valor proposto pela proponente e o máximo admissível será remanejado para a última parcela do cronograma físico-financeiro.

14.12 A Comissão de Licitação fará a conferência do cronograma físico-financeiro e procederá a correção se constatado erro, desequilíbrio físico-financeiro e/ou a necessidade de ajuste face o contido no **item 04.3**. A simples correção de erro, desequilíbrio físico-financeiro e/ou de ajuste não acarretará a desclassificação da mesma.

14.13 O cronograma físico-financeiro corrigido deverá ser aceito expressamente pela proponente. Caso rejeite a correção, a sua proposta será desclassificada.

14.14 Será desclassificada a proposta:

- a) elaborada em desacordo com o presente edital;
- b) cujo valor global analisado for superior ao estabelecido no **item 04.1**;
- c) que proponha qualquer oferta de vantagens não previstas no edital;
- d) que apresente preços ou vantagens baseadas nas ofertas das demais proponentes;
- e) que apresente preços unitários simbólicos, irrisórios ou de valor zero;
- f) que não aceite correção do cronograma físico-financeiro;
- g) que venha a ser considerada inexecutável pela Comissão de Licitação, após procedimento para apurar a viabilidade técnica e econômica do preço global proposto, quando for razoável concluir que a proponente não é capaz de executar o Contrato ao preço de sua oferta.

14.15 Consideram-se inexecutáveis as propostas cujos preços globais analisados sejam inferiores a 70% (setenta por cento) do menor dos seguintes valores:

- a) média aritmética dos preços globais analisados, das propostas superiores a 50% (cinquenta por cento) do preço orçado pelo licitador, ou
- b) preço global orçado pelo licitador.

14.16 A proponente deverá estar apta, quando solicitada pela Comissão de Licitação, a apresentar uma detalhada composição de preços unitários que demonstrem a viabilidade técnica e econômica do preço global proposto para a obra. A composição de preço deverá ser entregue por escrito ao presidente da Comissão de Licitação, no prazo a ser fixado pela mesma, após o recebimento da solicitação. A não apresentação da composição detalhada dos preços unitários será considerada como prova da inexecutabilidade da proposta de preço.

14.17 Da proponente vencedora, cujo preço global analisado for inferior a 80% (oitenta por cento) do menor preço a que se referem as alíneas “a” e “b” do **item 14.15**, será exigida, para assinatura do contrato, prestação de garantia adicional igual à diferença entre o valor resultante do **item 14.15** e o preço global analisado.

14.18. Se todas as propostas de preços forem desclassificadas, a Comissão de Licitação poderá fixar o prazo de 8 (oito) dias úteis para apresentação de nova proposta de preços.

14.19 Ocorrendo empate no preço global analisado entre duas ou mais propostas de preços, a Comissão de Licitação procederá ao sorteio em sessão pública, para se conhecer a ordem de classificação, desde que não ocorra o disposto no **item 15**.





MUNICÍPIO DE CÉU AZUL

Estado do Paraná

Av. Nilo Umberto Deitos nº 1426 – Centro – CEP 85840-000

Fone: (45) 3121-1023 / 3121-1026 // CNPJ 76.206.473/0001-01 // E-mail: licitacao@ceuazul.pr.gov.br

14.20 A classificação das propostas será comunicada às proponentes através dos meios usuais de comunicação (*edital, e-mail e publicação na imprensa oficial*). A partir da divulgação do resultado do julgamento as proponentes terão o prazo de 05 (cinco) dias úteis para interposição de recurso, se assim o desejarem, observando-se o disposto no Art. nº 109 da Lei Federal nº 8.666/1993 e suas alterações.

14.21 Não havendo recursos, ou definitivamente julgados, será declarado o vencedor.

15. DA COMPROVAÇÃO DA REGULARIDADE FISCAL E DO DIREITO DE PREFERÊNCIA DAS MICROEMPRESA (ME), EMPRESA DE PEQUENO PORTE (EPP) OU EQUIPARADAS

15.1 As Microempresas, Empresa de Pequeno Porte ou Equiparadas deverão apresentar toda a documentação exigida para efeito de comprovação de sua regularidade fiscal e trabalhista (*item 10.2, 2.1 “a” e “b”*), mesmo que apresente alguma restrição.

15.2 Será assegurado, como critério de desempate, a preferência de contratação para as ME, EPP ou EQUIPARADAS.

15.3 Considerar-se-á empate quando as propostas apresentadas por microempresa, empresas de pequeno porte ou equiparadas sejam iguais ou até 10% (*dez por cento*) superiores à proposta de menor preço classificada, desde que esta não tenha sido apresentada por outra ME, EPP ou EQUIPARADAS.

15.4 Ocorrendo o empate acima descrito, a ME, EPP ou EQUIPARADAS melhor classificada poderá apresentar nova proposta de preço inferior à menor proposta classificada, na própria sessão se presente o representante com poder para ofertar nova proposta ou no prazo de 24 horas se não estiver presente. Uma vez apresentada nova proposta em valor inferior será considerada vencedora do certame e adjudicado o objeto em seu favor.

15.5 No caso de ME, EPP ou EQUIPARADAS ser declarada vencedora do certame e havendo alguma restrição na comprovação de sua regularidade fiscal e trabalhista, ser-lhe-á concedido prazo de 05 (cinco) dias úteis, prorrogáveis por igual período a critério do licitador, para a regularização da restrição e emissão de eventuais certidões negativas ou positivas com efeitos de negativa.

15.6 As certidões deverão ser entregues à Comissão de Licitação dentro do prazo acima, para efeito de posterior assinatura de contrato, sob pena de decair o direito à contratação da proponente e aplicação das sanções previstas no Art. 81 c/c Art. 87 da Lei Federal n.º 8.666/1993.

15.7 Após a entrega das certidões e análise quanto à regularidade fiscal e trabalhista da proponente, a Comissão de Licitação decidirá quanto à habilitação final da mesma, que será comunicada às proponentes por meio dos meios usuais de comunicação (*edital, e-mail e publicação na imprensa oficial*). A partir da divulgação do resultado do julgamento as proponentes terão o prazo de 05 (*cinco*) dias úteis para interposição de recurso, se assim o desejarem, observando-se o disposto no Art. 109 da Lei Federal n.º 8.666/1993.

15.8 Caso a proponente vencedora não apresente os documentos exigidos no item 15.6, ou não ocorrendo a contratação ou a apresentação de nova proposta de preços pela ME, EPP ou





MUNICÍPIO DE CÉU AZUL

Estado do Paraná

Av. Nilo Umberto Deitos nº 1426 – Centro – CEP 85840-000

Fone: (45) 3121-1023 / 3121-1026 // CNPJ 76.206.473/0001-01 // E-mail: licitacao@ceuazul.pr.gov.br

EQUIPARADAS melhor classificada, serão convocadas as ME, EPP ou EQUIPARADAS remanescentes que se enquadrem na hipótese do **item 15.4**, segundo a ordem de classificação.

15.9 Na hipótese de não contratação de ME, EPP ou EQUIPARADAS, nos termos dos itens anteriores, o objeto será adjudicado em favor da proposta de menor preço originalmente vencedora do certame.

15.10 A falsidade de declaração prestada (Modelo nº 12) objetivando os benefícios instituídos à Microempresa e Empresa de Pequeno Porte caracteriza o crime de que trata o artigo 299 do Código Penal, sem prejuízo de enquadramento em outras figuras penais, bem como sujeitara a pessoa jurídica à sanção de impedimento de participar de licitações e de ser contratada por qualquer órgão ou entidade da Administração Pública pelo prazo de até cinco anos.

16. ADJUDICAÇÃO E CONTRATAÇÃO

16.1 A execução da obra dar-se-á mediante termo de Contrato de Empreitada, a ser firmado entre o licitador e a proponente vencedora da licitação, após análise desta licitação pelo PARANACIDADE.

16.2 A proponente vencedora será convocada para assinar o termo de Contrato de Empreitada (Modelo nº 14), dentro do prazo máximo de 5 (*cinco*) dias úteis, sob pena de decair do direito de contratação e sujeitando-se às penalidades previstas em lei.

16.3 A proponente vencedora deverá apresentar para celebração do contrato, quitação de débito junto ao Conselho Regional de Engenharia e Agronomia – CREA e/ou Conselho de Arquitetura e Urbanismo – CAU, ou visto, quando a empresa não tiver sede no Estado do Paraná.

17. GARANTIA DE EXECUÇÃO E ADICIONAL

17.1 A proponente vencedora, deverá apresentar na assinatura do termo de Contrato de Empreitada, a formalização da garantia de execução e da garantia adicional, se houver, que servirá de garantia à fiel observância das obrigações contratuais.

17.2 O valor da garantia de execução será obtido pela aplicação de 5% (*cinco por cento*) sobre o valor contratual, acrescido da garantia adicional se houver (**subitem 14.17**).

17.3 O recolhimento da garantia de execução e da garantia adicional, se houver, deverá ser efetuada nos termos do Art. 56, § 1º, I, II e III da Lei Federal nº 8.666/93.

17.4 Qualquer majoração do valor contratual obrigará a contratada a depositar, nas mesmas modalidades do item anterior, valor correspondente a 5% (*cinco por cento*) do valor da alteração. No caso de redução do valor contratual, poderá a contratada ajustar o valor da garantia de execução, se assim o desejar. No caso de prorrogação dos prazos contratuais, as garantias deverão ser devidamente prorrogadas.

17.5 A contratada perderá a garantia de execução e a garantia adicional, se houver, quando:





MUNICÍPIO DE CÉU AZUL

Estado do Paraná

Av. Nilo Umberto Deitos nº 1426 – Centro – CEP 85840-000

Fone: (45) 3121-1023 / 3121-1026 // CNPJ 76.206.473/0001-01 // E-mail: licitacao@ceuazul.pr.gov.br

- a) da inadimplência das obrigações e/ou rescisão unilateral do Contrato de Empreitada;
- b) quando do não recebimento provisório e definitivo e/ou não aceitação da obra pelo licitador.

17.6 A devolução da garantia de execução ou o valor que dela restar, dar-se-á por requerimento mediante a apresentação de:

- a) termo de recebimento definitivo;
- b) certidão negativa de débitos expedida pelo INSS, referente ao objeto contratado concluído;
- c) comprovantes, nos casos previstos, de ligações definitivas de água e/ou energia elétrica. As despesas referentes ao consumo de água e energia, durante a execução do objeto, são de inteira responsabilidade da contratada.

18. PRAZOS

18.1 Na contagem dos prazos, previstos neste edital, excluir-se-á o dia da publicação/notificação/convocação e incluir-se-á o dia do vencimento. Só se iniciam ou vencem os prazos referidos neste edital em dia de expediente no licitador.

18.2 O prazo máximo para o início dos serviços é de 21 (vinte e um) dias a contar da data de assinatura do Contrato de Empreitada.

18.3 O prazo de execução do objeto será contado a partir da data de assinatura do Contrato de Empreitada.

18.4 O prazo de execução da obra poderá ser alterado nos casos especificados na Cláusula Quarta da minuta do Contrato de Empreitada.

19. DA FISCALIZAÇÃO, TESTES, REUNIÕES DE GERENCIAMENTO, COMUNICAÇÃO

19.1 A fiscalização, testes, reuniões de gerenciamento, comunicação está disciplinada na Cláusula Décima da minuta do Contrato de Empreitada.

20. SEGURANÇA E MEDICINA DO TRABALHO

20.1 A segurança e medicina do trabalho está disciplinada na Cláusula Décima Quarta da minuta do Contrato de Empreitada.

21. PLACAS DE OBRA

21.1 O fornecimento e instalação das placas de obra está disciplinada na Cláusula Sexta da minuta do Contrato de Empreitada, modelo anexo.

22. PAGAMENTO

22.1 O pagamento dos serviços será efetuado em moeda brasileira corrente, até 05 (cinco) dias úteis, após recepção do recurso financeiro pelo município, e a apresentação correta de cada fatura dos serviços executados e documentos pertinentes, devidamente protocolados,





MUNICÍPIO DE CÉU AZUL

Estado do Paraná

Av. Nilo Umberto Deitos nº 1426 – Centro – CEP 85840-000

Fone: (45) 3121-1023 / 3121-1026 // CNPJ 76.206.473/0001-01 // E-mail: licitacao@ceuazul.pr.gov.br

desde que cumpridas às cláusulas contratuais e obedecidas às condições para liberação das parcelas.

22.2 O faturamento deverá ser protocolado, em 01 (*uma*) via, no protocolo geral na sede do licitador e deverá ser apresentado, conforme segue, de modo a padronizar condições e forma de apresentação:

a) nota fiscal/fatura, com discriminação resumida dos serviços executados, número da licitação, número do contrato, discriminação dos impostos e encargos que serão retidos pelo município e incidentes sobre o objeto contratado, e outros dados que julgar convenientes, não apresentar rasura e/ou entrelinhas e ser certificada pelo Responsável Técnico;

b) cópia da guia de recolhimento da Previdência Social – GPS do(s) mês(es) de execução por obra(s), devidamente quitada(s), de conformidade com o relatório do SEFIP/GFIP com as folhas detalhadas e resumidas da obra contratada, bem como comprovante(s) de transmissão do(s) arquivo(s) para a Caixa Econômica Federal, e cópia(s) da(s) guia(s) de recolhimento do Fundo de Garantia por Tempo de Serviço - FGTS do(s) último(s) recolhimento(s) devido(s), devidamente quitada(s), de conformidade com o demonstrativo de dados referentes ao FGTS/INSS, exclusivo da obra contratada;

OBS: Deverão ser apresentados os comprovantes de recolhimento de INSS e FGTS da obra contratada, devidos em todos os meses, contados entre a data de assinatura do contrato e o primeiro pagamento e entre um pagamento e outro, e não apenas o comprovante do último recolhimento realizado.

c) prova de inexistência de débitos inadimplidos perante a Justiça do Trabalho – Certidão Negativa de Débitos Trabalhistas – CNDT;

d) cópia da folha de pagamento dos empregados da obra contratada.

e) a liberação da primeira parcela fica condicionada à apresentação:

e.1) da ART pela CONTRATADA;

e.2) comprovação de abertura da matrícula CEI/CNO junto à Receita Federal, com os dados conforme contrato;

e.3) da quitação junto ao FGTS/CEF, por meio do CRS.

f) a liberação da última parcela fica condicionada à apresentação:

f.1) da certidão negativa de débitos, expedida pela Receita Federal, referente ao objeto contratado concluído (em caso de obra civil a CND deverá conter a metragem da obra conforme projeto/área de reforma/área de acréscimo/área nova);

f.2) do Termo de Recebimento Provisório;

f.3) de comprovante, nos casos previstos, de ligações definitivas de água e energia elétrica. As despesas referentes ao consumo de água e energia, durante a execução do objeto, são de inteira responsabilidade da CONTRATADA.

g) no mês em que ocorrer entrega de produtos ou subprodutos de madeira, sob pena de não serem medidos e pagos os serviços realizados, e sem prejuízo das penalidades previstas neste Edital, deverão ser entregues os seguintes documentos:

g.1) original (is) ou cópia (s) autenticada (s) da (s) Nota (s) Fiscal (is) de aquisição dos referidos materiais;





MUNICÍPIO DE CÉU AZUL

Estado do Paraná

Av. Nilo Umberto Deitos nº 1426 – Centro – CEP 85840-000

Fone: (45) 3121-1023 / 3121-1026 // CNPJ 76.206.473/0001-01 // E-mail: licitacao@ceuazul.pr.gov.br

- g.2) declaração de fornecimento de produtos e subprodutos de madeira de origem exótica ou de origem nativa de procedência legal (*Modelo nº 11*);
- g.3) original da primeira via da ATPF – Autorização de Transporte de Produtos Florestais, expedida pelo Instituto Brasileiro de Meio Ambiente e dos Recursos Naturais Renováveis – IBAMA;
- g.4) comprovante do Cadastro Técnico Federal do Instituto Brasileiro de Meio Ambiente e dos Recursos Naturais Renováveis – IBAMA, do fornecedor de produtos ou subprodutos de madeira de origem nativa.

23. DO RECEBIMENTO DOS SERVIÇOS

23.1 O recebimento provisório e definitivo da obra está disciplinado na Cláusula Décima Sexta da minuta do Contrato de Empreitada.

24. PENALIDADES

24.1 As penalidades a serem aplicadas por descumprimento contratual estão disciplinadas na Cláusula Décima Nona da minuta do Contrato de Empreitada.

25. RESCISÃO

25.1 O licitador se reserva o direito de rescindir o contrato, independentemente de interpelação judicial, nos casos definidos na Cláusula Vigésima Primeira da minuta de Contrato de Empreitada.

26. DISPOSIÇÕES GERAIS

26.1 O licitador se reserva o direito de revogar ou anular esta licitação, parcial ou totalmente, sem que caiba à proponente o direito de qualquer reclamação ou indenização.

26.2 O licitador poderá declarar a licitação deserta ou fracassada, quando, respectivamente, não ocorrerem proponentes à licitação ou nenhuma das propostas de preços satisfizer o objeto.

26.3 A participação nesta licitação implica a aceitação integral e irrevogável dos termos do edital.

26.4 Durante a fase licitatória a Comissão de Licitação, a seu exclusivo critério, poderá efetuar vistorias nas instalações das proponentes.

26.5 Fica estabelecido que toda e qualquer informação, esclarecimento ou dado fornecidos verbalmente por servidores/empregados do licitador não serão considerados como argumento para impugnações, reclamações ou reivindicações por parte das proponentes.

26.6 As marcas comerciais dos materiais constantes nos projetos, nas especificações técnicas, nos memoriais e nos orçamentos, quando citadas, são protótipos comerciais que servem, exclusivamente, para indicar o tipo de material a empregar. Portanto, serão aceitos materiais com qualidade, característica e tipo equivalentes ou similares.





MUNICÍPIO DE CÉU AZUL

Estado do Paraná

Av. Nilo Umberto Deitos nº 1426 – Centro – CEP 85840-000

Fone: (45) 3121-1023 / 3121-1026 // CNPJ 76.206.473/0001-01 // E-mail: licitacao@ceuazul.pr.gov.br

26.7 Quando qualquer objeto de valor histórico ou valor significativo venha a ser descoberto, em qualquer parte do canteiro de obras e/ou local em que está sendo executado o objeto do presente edital, a Contratada deverá notificar à fiscalização e aguardar instruções sobre os procedimentos a serem seguidos.

26.8 Caso as datas previstas para a realização de sessões na presente licitação sejam declaradas feriado ou ponto facultativo, serão realizadas no primeiro dia útil subsequente.

26.9 Os casos omissos serão resolvidos pela Comissão de Licitação à luz da legislação, da jurisprudência e da doutrina aplicáveis à espécie.

Céu Azul, 18 de setembro de 2023.

LAURINDO SPEROTTO
Prefeito Municipal

PAM





MUNICÍPIO DE CÉU AZUL

Estado do Paraná

Av. Nilo Umberto Deitos nº 1426 – Centro – CEP 85840-000

Fone: (45) 3121-1023 / 3121-1026 // CNPJ 76.206.473/0001-01 // E-mail: licitacao@ceuazul.pr.gov.br

MODELO Nº 01

CARTA-CREDENCIAL

Local, ___ de ___ de 20__

À Comissão de Licitação

Ref.: Edital de Tomada de Preço nº ___/_____

Prezados Senhores,

O abaixo assinado, (inserir o nome completo), carteira de identidade (inserir o número e órgão emissor), na qualidade de responsável legal pela proponente (inserir nome da proponente), vem, pela presente, informar a V. S^{as} que o senhor (inserir o nome completo), carteira de identidade (inserir onúmero e órgão emissor), é a pessoa designada por nós para acompanhar a sessão de abertura e recebimento da documentação de habilitação e propostas de preços, para assinar as atas e demais documentos, **com poderes específicos para ratificar documentos e renunciar prazos recursais (opcional)** a que se referir à licitação em epígrafe.

Atenciosamente,

(Nome, RG nº e assinatura do responsável legal).

(Nome, RG nº e assinatura do representante legal).

Obs.: firma reconhecida do responsável legal





MUNICÍPIO DE CÉU AZUL

Estado do Paraná

Av. Nilo Umberto Deitos nº 1426 – Centro – CEP 85840-000

Fone: (45) 3121-1023 / 3121-1026 // CNPJ 76.206.473/0001-01 // E-mail: licitacao@ceuazul.pr.gov.br

MODELO Nº 02

DECLARAÇÃO DE RECEBIMENTO DE DOCUMENTOS

Ref.: Edital de Tomada de Preço nº ___/_____

O signatário do presente, o senhor *(inserir o nome completo)*, representante legalmente constituído da proponente *(inserir o nome da proponente)*, declara que a mesma recebeu toda a documentação e tomou conhecimento de todas as informações e condições necessárias à execução do objeto da Tomada de Preço supramencionada.

Local, ___ de ___ de 20__.

(Nome, RG nº e assinatura do responsável legal) .

P A M





MUNICÍPIO DE CÉU AZUL

Estado do Paraná

Av. Nilo Umberto Deitos nº 1426 – Centro – CEP 85840-000

Fone: (45) 3121-1023 / 3121-1026 // CNPJ 76.206.473/0001-01 // E-mail: licitacao@ceuazul.pr.gov.br

MODELO Nº 03

ATESTADO DE VISITA

Ref.: Edital de Tomada de Preço nº ___/____

Declaramos que o Responsável Técnico (*inserir o nome completo*), CREA/CAU nº (*inserir o número*) da proponente (*inserir o nome da proponente*), devidamente credenciado, visitou o local da execução da obra, objeto da Tomada de Preço em epígrafe.

Local, ___ de ___ de 20__.

(Nome, RG nº e assinatura do responsável pelo licitador).

(Nome, nº CREA/CAU, e assinatura do Responsável Técnico habilitado da proponente)





MUNICÍPIO DE CÉU AZUL

Estado do Paraná

Av. Nilo Umberto Deitos nº 1426 – Centro – CEP 85840-000

Fone: (45) 3121-1023 / 3121-1026 // CNPJ 76.206.473/0001-01 // E-mail: licitacao@ceuazul.pr.gov.br

MODELO Nº 03.1

DECLARAÇÃO FORMAL DE DISPENSA

Tomada de preço nº /20

Objeto:

Nome da Empresa:

CNPJ nº:

Endereço:

Fone:

Fax:

E-mail:

O representante técnico da (inserir o nome da proponente) Sr. (a) (*inserir o nome do representante*), devidamente habilitado junto ao CREA/CAU, **DECLARA** que renuncia à Visita Técnica aos locais e/ou instalações do objeto licitado, de que tem pleno conhecimento das condições e peculiaridades inerentes à natureza dos trabalhos, assumindo total responsabilidade por esse fato e informando que não o utilizará para quaisquer questionamentos futuros que ensejem avenças técnicas e/ou financeira para com a Contratante.

, de de 20 .

(Nome, nº CREA/CAU, e assinatura do Responsável Técnico)

PAM





MUNICÍPIO DE CÉU AZUL

Estado do Paraná

Av. Nilo Umberto Deitos nº 1426 – Centro – CEP 85840-000

Fone: (45) 3121-1023 / 3121-1026 // CNPJ 76.206.473/0001-01 // E-mail: licitacao@ceuazul.pr.gov.br

MODELO Nº 04 DECLARAÇÃO DE RESPONSABILIDADE TÉCNICA

Ref.: Edital de Tomada de Preço nº ___/_____

Conforme o disposto no Edital em epígrafe e de acordo com a Resolução nº 218 de 29/06/73 e nº 317, de 31/10/86, do CONFEA - Conselho Federal de Engenharia, Arquitetura, e Agronomia, declaramos que o responsável técnico pela obra, caso venhamos a vencer a referida licitação, é:

Nº	Nome	Especialidade	CREA /CAU Nº	Assinatura do responsável técnico

Declaramos, outrossim, que o (s) profissional (ais) acima relacionado (s) pertence (m) ao nosso quadro técnico de profissionais/ contrato de prestação de serviços.

Local, ___ de ___ de 20__.

(Nome, RG nº e assinatura do responsável legal)





MUNICÍPIO DE CÉU AZUL

Estado do Paraná

Av. Nilo Umberto Deitos nº 1426 – Centro – CEP 85840-000

Fone: (45) 3121-1023 / 3121-1026 // CNPJ 76.206.473/0001-01 // E-mail: licitacao@ceuazul.pr.gov.br

MODELO Nº 05 CAPACIDADE FINANCEIRA

Ref.: Edital de Tomada de Preço nº ___/____

Declaramos que as demonstrações abaixo correspondem a real situação da proponente. Esses índices foram obtidos no balanço do último exercício social.

Declaramos, ainda, que a qualquer tempo, desde que solicitado pelo licitador, nos comprometemos a apresentar todos os documentos ou informações que comprovarão as demonstrações.

SÃO AS DEMONSTRAÇÕES:

Tipo de índice	Valor em reais	Índice
Liquidez geral (LG) $LG = (AC + RLP) / (PC + ELP)$		
Liquidez corrente (LC) $LC = AC / PC$		
Solvência Geral (SG) $SG = (AC + AP + RLP) / (PC + ELP)$		

AC - ativo circulante;

AP - ativo permanente;

PC - passivo circulante;

RLP - realizável a longo prazo;

ELP - exigível a longo prazo.

OBS: Os índices deverão ser apresentados com 2 (duas) casas decimais, desprezando-se as demais.

Local, ___ de ___ de 20__.

Representante legal
(Nome, RG nº e assinatura)
assinatura,)

Contador
(nome, nº CRC e





MUNICÍPIO DE CÉU AZUL

Estado do Paraná

Av. Nilo Umberto Deitos nº 1426 – Centro – CEP 85840-000

Fone: (45) 3121-1023 / 3121-1026 // CNPJ 76.206.473/0001-01 // E-mail: licitacao@ceuazul.pr.gov.br

MODELO Nº 06

DECLARAÇÃO DE SUJEIÇÃO AO EDITAL E INEXISTÊNCIA DE FATOS SUPERVENIENTES IMPEDITIVOS DA HABILITAÇÃO

Ref.: Edital de Tomada de Preço nº ___/_____

O signatário do presente, em nome da proponente (*inserir o nome da proponente*), declara, expressamente, que se sujeita às condições estabelecidas no edital de Tomada de Preço e respectivos modelos, adendos, anexos e documentos e que acatará integralmente qualquer decisão que venha a ser tomada pelo licitador.

Declara, ainda, para todos os fins de direito, a inexistência de fatos supervenientes impeditivos da qualificação ou que comprometam a idoneidade da proponente nos termos do Artigo 32, parágrafo 2º, e Artigo 97 da Lei 8.666, de 21 de junho de 1993, e suas alterações, e que está ciente da obrigatoriedade de declarar ocorrências posteriores.

Local, ___ de ___ de 20__.

(Nome, RG nº e assinatura do responsável legal)

P A M





MUNICÍPIO DE CÉU AZUL

Estado do Paraná

Av. Nilo Umberto Deitos nº 1426 – Centro – CEP 85840-000

Fone: (45) 3121-1023 / 3121-1026 // CNPJ 76.206.473/0001-01 // E-mail: licitacao@ceuazul.pr.gov.br

MODELO Nº 07

(Razão social, endereço, telefone, e-mail e CNPJ/MF).

PROPOSTA DE PREÇOS

Local, ___ de ___ de 20__.

À Comissão de Licitação

Ref.: Edital de Tomada de Preço nº ___/___

Prezados Senhores,

Apresentamos e submetemos à apreciação de V. S^{as} nossa proposta de preços, relativa à execução de ____, da licitação em epígrafe.

O preço global proposto para execução da obra objeto da licitação supramencionada é de R\$ **(inserir o valor da proposta) (inserir o valor por extenso)**.

O prazo de execução do objeto é de **(inserir o prazo de execução) (inserir o prazo de execução por extenso)** dias contados a partir da data de assinatura do Contrato de Empreitada.

O prazo de validade da proposta de preços é de **(inserir o prazo de validade) ((inserir o prazo de validade por extenso))** dias a partir da data limite estabelecida para o recebimento das propostas (envelopes nº 1 e nº 2) pela Comissão de Licitação.

Atenciosamente,

(Nome, RG nº e assinatura do responsável legal)





MUNICÍPIO DE CÉU AZUL

Estado do Paraná

Av. Nilo Umberto Deitos nº 1426 – Centro – CEP 85840-000

Fone: (45) 3121-1023 / 3121-1026 // CNPJ 76.206.473/0001-01 // E-mail: licitacao@ceuazul.pr.gov.br

MODELO Nº 08

PLANILHA DE SERVIÇOS

Ref.: Edital de Tomada de Preço nº ___/___

MUNICÍPIO :

OBRA :

ITEM	CÓDIGO	ORIGEM	DISCRIMINAÇÃO DOS SERVIÇOS	UNID.	QUANT.	PREÇO UNITÁRIO (R\$)	PREÇO PARCIAL (R\$)	PREÇO SUBTOTAL (R\$)
PREÇO TOTAL								

(Nome, RG nº e assinatura do responsável legal) (nome, CREA/CAU nº e assinatura Responsável Técnico habilitado)

P A M





MUNICÍPIO DE CÉU AZUL

Estado do Paraná

Av. Nilo Umberto Deitos nº 1426 – Centro – CEP 85840-000

Fone: (45) 3121-1023 / 3121-1026 // CNPJ 76.206.473/0001-01 // E-mail: licitacao@ceuazul.pr.gov.br

MODELO 09 – CRONOGRAMA FÍSICO FINANCEIRO

EDITAL DE TOMADA DE PREÇOS Nº ____/20__

PROPONENTE:

MUNICÍPIO/ LOCAL	ÁREA CONSTRUÍDA
OBJETO :	PRAZO DE EXECUÇÃO:

CÓDIGO	DISCRIMINAÇÃO DOS SERVIÇOS	PRAZO DE EXECUÇÃO (dias)								TOTAL		COEF.	
		30	60	90	120	150	180	210	SERVIÇO	ACUMULADO		INFL.(%)
	R\$	-----	-----	-----	-----	-----	-----	-----	-----	-----	-----	-----	D715-2C48-CC59a C2A3-D715-2C48-CC59a D715-2C48-CC59a D715-2C48-CC59a D715-2C48-CC59a D715-2C48-CC59a D715-2C48-CC59a D715-2C48-CC59a D715-2C48-CC59a D715-2C48-CC59a D715-2C48-CC59a D715-2C48-CC59a
	%	-----	-----	-----	-----	-----	-----	-----	-----	-----	-----	-----	
	R\$	-----	-----	-----	-----	-----	-----	-----	-----	-----	-----	-----	
	%	-----	-----	-----	-----	-----	-----	-----	-----	-----	-----	-----	
	R\$	-----	-----	-----	-----	-----	-----	-----	-----	-----	-----	-----	
	%	-----	-----	-----	-----	-----	-----	-----	-----	-----	-----	-----	
	R\$	-----	-----	-----	-----	-----	-----	-----	-----	-----	-----	-----	
	%	-----	-----	-----	-----	-----	-----	-----	-----	-----	-----	-----	
	R\$	-----	-----	-----	-----	-----	-----	-----	-----	-----	-----	-----	
	%	-----	-----	-----	-----	-----	-----	-----	-----	-----	-----	-----	
	R\$	-----	-----	-----	-----	-----	-----	-----	-----	-----	-----	-----	
	%	-----	-----	-----	-----	-----	-----	-----	-----	-----	-----	-----	
TOTAL DA PARCELA		R\$	-----	-----	-----	-----	-----	-----	-----	-----	-----	-----	-----
		%	-----	-----	-----	-----	-----	-----	-----	-----	-----	-----	-----
TOTAL ACUMULADO		R\$	-----	-----	-----	-----	-----	-----	-----	-----	-----	-----	-----
		%	-----	-----	-----	-----	-----	-----	-----	-----	-----	-----	-----

(carimbo, nome e assinatura do responsável legal)

(carimbo, nome, nº RG e CREA e assinatura do engenheiro)

P A M





MUNICÍPIO DE CÉU AZUL

Estado do Paraná

Av. Nilo Umberto Deitos nº 1426 – Centro – CEP 85840-000

Fone: (45) 3121-1023 / 3121-1026 // CNPJ 76.206.473/0001-01 // E-mail: licitacao@ceuazul.pr.gov.br

MODELO Nº 10

DECLARAÇÃO DE COMPROMISSO DE UTILIZAÇÃO DE PRODUTOS E SUBPRODUTOS DE MADEIRA DE ORIGEM EXÓTICA OU DE ORIGEM NATIVA DE PROCEDÊNCIA LEGAL E DE GERENCIAMENTO DE RESÍDUOS DA CONSTRUÇÃO CIVIL

À Comissão de Licitação

Ref.: Edital de Tomada de Preço nº ___/___

Eu, (inserir o nome), RG (inserir o número do RG), legalmente nomeado representante da proponente (inserir o nome da proponente), CNPJ (inserir o número), para o fim de qualificação técnica no procedimento licitatório, na modalidade de Tomada de Preço nº (inserir o número), declaro, sob as penas da lei, que para a execução do objeto da referida licitação somente serão utilizados produtos e subprodutos de madeira de origem exótica ou de origem nativa de procedência legal, decorrentes de desmatamento autorizado ou de manejo florestal aprovados por órgão ambiental competente integrante do Sistema Nacional do Meio Ambiente (SISNAMA), com autorização de transporte concedida pelo Instituto Brasileiro do Meio Ambiente e dos Recursos Naturais Renováveis – IBAMA, tendo ciência que o não atendimento da presente exigência na fase de execução do contrato poderá acarretar as sanções administrativas previstas nos artigos 86 a 88 da Lei Federal 8.666/93, e no artigo 72, § 8º, inciso V da Lei Federal 9.605/98, sem prejuízo das implicações de ordem criminal contempladas na referida lei.

No que diz respeito ao Gerenciamento de Resíduos da Construção Civil, declaro, que a obra será realizada de acordo com a Resolução do CONAMA nº 307, de 05 de julho de 2002 e suas alterações, juntamente com a legislação pertinente do município onde a mesma será construída.

Local, ___ de ___ de 20__.

(Nome, RG nº e assinatura do responsável legal pela proponente)





MUNICÍPIO DE CÉU AZUL

Estado do Paraná

Av. Nilo Umberto Deitos nº 1426 – Centro – CEP 85840-000

Fone: (45) 3121-1023 / 3121-1026 // CNPJ 76.206.473/0001-01 // E-mail: licitacao@ceuazul.pr.gov.br

MODELO Nº 11

DECLARAÇÃO DE FORNECIMENTO DE PRODUTOS E SUBPRODUTOS DE MADEIRA DE ORIGEM EXÓTICA OU DE ORIGEM NATIVA DE PROCEDÊNCIA LEGAL

Ref.: Edital de Tomada de Preço nº __/___

Eu, (inserir o nome), RG (inserir o número do RG), legalmente nomeado representante da proponente (inserir o nome da proponente), CNPJ (inserir o número do CNPJ da proponente), declaro, sob as penas da lei, que para o fornecimento dos materiais, objeto do Contrato nº (inserir número), somente foram utilizados produtos e subprodutos de madeira de origem (inserir a origem- nativa ou exótica), de procedência legal, decorrentes de desmatamento autorizado ou de manejo florestal aprovados por órgão ambiental competente integrante do Sistema Nacional do Meio Ambiente (SISNAMA), com autorização de transporte concedida pelo Instituto Brasileiro do Meio Ambiente e dos Recursos Naturais Renováveis – IBAMA, tendo ciência que o não atendimento da presente exigência na fase de execução do contrato poderá acarretar as sanções administrativas previstas nos artigos 86 a 88 da Lei Federal 8.666/93, e no artigo 72, § 8º, inciso V da Lei Federal 9.605/98, sem prejuízo das implicações de ordem criminal contempladas na referida lei.

Local, __ de __ de 20__.

(Nome, RG nº e assinatura do responsável legal pela proponente)

Obs.: Este modelo será utilizado posteriormente somente pela proponente vencedora do certame, conforme item 22.2 letra “g” deste edital.





MUNICÍPIO DE CÉU AZUL

Estado do Paraná

Av. Nilo Umberto Deitos nº 1426 – Centro – CEP 85840-000

Fone: (45) 3121-1023 / 3121-1026 // CNPJ 76.206.473/0001-01 // E-mail: licitacao@ceuazul.pr.gov.br

MODELO Nº 12

DECLARAÇÃO MICROEMPRESA (ME), EMPRESA DE PEQUENO PORTE (EPP) OU EQUIPARADAS

Ref. : Edital de Tomada de Preços nº ___/___

Objeto: (inserir o nome da obra, local, rua, número, cidade e outros).

O signatário do presente, o senhor (inserir o nome completo), representante legalmente constituído da proponente (inserir o nome da proponente), declara sob as penas da Lei, que a mesma está estabelecida sob o regime legal de ME, EPP ou EQUIPARADAS, conforme conceito legal e fiscal de nosso ordenamento pátrio, podendo usufruir os benefícios da Lei Complementar nº 123/06.

Local, ___ de ___ de 20__.

(Nome, RG nº e assinatura do responsável legal).





MUNICÍPIO DE CÉU AZUL

Estado do Paraná

Av. Nilo Umberto Deitos nº 1426 – Centro – CEP 85840-000

Fone: (45) 3121-1023 / 3121-1026 // CNPJ 76.206.473/0001-01 // E-mail: licitacao@ceuazul.pr.gov.br

MODELO Nº 13

Ref. : Edital de Tomada de Preços nº ___/___

Objeto: (inserir o nome da obra, local, rua, número, cidade e outros).

O signatário da presente, o senhor (inserir o nome completo), representante legalmente constituído da proponente (inserir o nome da proponente) declara, sob as penas da Lei, que não mantém em seu quadro de pessoal menores de 18 (dezoito) anos em horário noturno de trabalho ou em serviços perigosos ou insalubres, não mantendo ainda, em qualquer trabalho, menores de 16 (dezesesseis) anos, salvo na condição de aprendiz, a partir de 14 (quatorze) anos.

Local, de de 20 .

(Nome, RG nº e assinatura do responsável legal).

PAM





MUNICÍPIO DE CÉU AZUL

Estado do Paraná

Av. Nilo Umberto Deitos nº 1426 – Centro – CEP 85840-000

Fone: (45) 3121-1023 / 3121-1026 // CNPJ 76.206.473/0001-01 // E-mail: licitacao@ceuazul.pr.gov.br

MODELO Nº 14

CONTRATO Nº /20

CONTRATO DE EMPREITADA DE OBRA POR PREÇO GLOBAL, QUE ENTRE SI CELEBRAM O MUNICÍPIO DE E A , NA FORMA ABAIXO:

O (*inserir nome do contratante*), situado na (*inserir endereço*), PR, CNPJ (*inserir nº*), a seguir denominado **CONTRATANTE**, neste ato representado por seu (*inserir nome do representante legal*), portador da cédula de identidade R.G. n.º (*inserir nº*), inscrito no CPF sob n.º (*inserir nº*), e a empresa (*inserir nome da empresa*), CNPJ (*inserir nº*), localizada na (*inserir endereço*), a seguir denominada **CONTRATADA**, representada por (*inserir nome do representante legal*) portador da cédula de identidade R.G. n.º (*inserir nº*), inscrito no CPF sob n.º (*inserir nº*), residente na (*inserir endereço*), firmam o presente Contrato de Empreitada com fundamento na Lei Federal n.º 8.666/1993, na proposta da CONTRATADA datada de (*inserir data*), protocolo n.º (*inserir nº*) conforme condições que estipulam a seguir:

CLÁUSULA PRIMEIRA - DO OBJETO

O objeto do presente Contrato é a execução de (*inserir objeto*), sob regime de empreitada por preço global, tipo menor preço, em consonância com os projetos, especificações técnicas e demais peças e documentos da licitação n.º , fornecida pelo CONTRATANTE.

CLÁUSULA SEGUNDA - DO VALOR

O preço global para a execução do objeto deste Contrato, é de R\$ (*inserir valor*) (*inserir valor por extenso*), daqui por diante denominado “VALOR CONTRATUAL”.

CLÁUSULA TERCEIRA - DOS RECURSOS

As despesas com a execução do objeto deste contrato correrão à conta dos recursos advindos da dotação orçamentária

1545100111.111000 Convênio 1365/2022 SEDU - Reforma da Praça e Campo do Bairro União

4.4.90.51.00.00.00 OBRAS E INSTALAÇÕES 889 Conv. 1365/22 SEDU - Melhorias Camp 6784
4.4.90.51.02.01.00 PRAÇAS, PARQUES E BOSQUES 889 Conv. 1365/22 SEDU - Melhorias Camp 6818
R\$ 100.000,00

4.4.90.51.00.00.00 OBRAS E INSTALAÇÕES 2000 Recursos Ordinários (Livres) - Supe 6783
4.4.90.51.02.01.00 PRAÇAS, PARQUES E BOSQUES 2000 Recursos Ordinários (Livres) - Supe 6817.
R\$ 35.071,36,





MUNICÍPIO DE CÉU AZUL

Estado do Paraná

Av. Nilo Umberto Deitos nº 1426 – Centro – CEP 85840-000

Fone: (45) 3121-1023 / 3121-1026 // CNPJ 76.206.473/0001-01 // E-mail: licitacao@ceuazul.pr.gov.br

CLÁUSULA QUARTA - DO PRAZO DE EXECUÇÃO, DO INÍCIO DOS SERVIÇOS E PRORROGAÇÃO

A CONTRATADA obriga-se a entregar ao CONTRATANTE o objeto deste Contrato, inteiramente concluído, em condições de aceitação e de utilização, em até () dias.

Parágrafo Primeiro

Os serviços deverão ser iniciados no máximo até 21 (vinte e um) dias contados a partir da data da assinatura do Contrato de Empreitada.

Parágrafo Segundo

Somente será admitida a alteração do prazo de execução diante:

- a) da alteração do projeto e/ou de especificações técnicas pelo CONTRATANTE;
- b) do aumento, por ato do CONTRATANTE, das quantidades inicialmente previstas, obedecidos os limites fixados na lei;
- c) do atraso no fornecimento de dados informativos, materiais e qualquer subsídio concernente ao objeto contratado, que estejam sob responsabilidade expressa do CONTRATANTE;
- d) da interrupção da execução do contrato ou diminuição do ritmo de trabalho por ordem e no interesse do CONTRATANTE;
- e) de impedimento de execução do contrato por fato ou ato de terceiro reconhecido pelo CONTRATANTE em documento contemporâneo à sua ocorrência;
- f) da superveniência de fato excepcional ou imprevisível, estranho à vontade das partes, que altere fundamentalmente as condições de execução do contrato;
- g) de outros casos previstos em lei.

Parágrafo Terceiro

Salvo exceções legais, as paralisações da execução do contrato somente podem ser determinadas pelo CONTRATANTE no seu interesse, e os documentos que as formalizam servirão como fundamento para a readequação/alteração dos prazos pactuados.

Parágrafo Quarto

Ficando a CONTRATADA temporariamente impossibilitada, total ou parcialmente, de cumprir seus deveres e responsabilidades relativos à execução da obra, deverá comunicar e justificar o fato por escrito para que o CONTRATANTE avalie e tome as providências cabíveis. Os atrasos provenientes de greves ocorridas na CONTRATADA ou atrasos por parte de suas eventuais subcontratadas não poderão ser alegados como justificativa.

Parágrafo Quinto

O CONTRATANTE se reserva o direito de contratar a execução da obra com outra empresa, desde que rescindido o presente contrato e respeitadas as condições da licitação, não cabendo direito à CONTRATADA de formular qualquer reivindicação, pleito ou reclamação.





MUNICÍPIO DE CÉU AZUL

Estado do Paraná

Av. Nilo Umberto Deitos nº 1426 – Centro – CEP 85840-000

Fone: (45) 3121-1023 / 3121-1026 // CNPJ 76.206.473/0001-01 // E-mail: licitacao@ceuazul.pr.gov.br

CLÁUSULA QUINTA - DA VIGÊNCIA

O prazo de vigência do presente Contrato é de 360 (trezentos e sessenta) dias, contados da data da assinatura do Contrato de Empreitada.

CLÁUSULA SEXTA - DAS OBRIGAÇÕES DA CONTRATADA

A CONTRATADA se obriga a:

- a) confecção e colocação de placas de obra, conforme modelo;
- b) as placas devem ser afixadas em local visível, preferencialmente no acesso principal do empreendimento ou voltadas para a via que favoreça a melhor visualização, devendo ser mantidas em bom estado de conservação, inclusive quanto à integridade do padrão das cores, durante o período de exercício da obra, substituindo-as ou recuperando-as quando verificado o seu desgaste, precariedade ou, ainda, por solicitação do PARANACIDADE;
- c) assegurar a execução do objeto deste Contrato, a proteção e a conservação dos serviços executados bem como, respeitar rigorosamente as recomendações da ABNT;
- d) notificar a fiscalização, no mínimo, com 48 (*quarenta e oito*) horas de antecedência, da concretagem dos elementos armados da estrutura, da remoção de qualquer forma de concreto e, quando for o caso, do início dos testes de operação das instalações elétricas e hidráulicas;
- e) manter, em todos os locais de serviços, um seguro sistema de sinalização e segurança, principalmente em vias públicas, de acordo com as normas de segurança do trabalho;
- f) dar ciência à fiscalização da ocorrência de qualquer fato ou condição que possa atrasar ou impedir a conclusão do objeto deste Contrato;
- g) manter no local da execução do objeto deste Contrato, devidamente atualizado, Livro Diário de Ocorrência;
- h) providenciar a matrícula do objeto deste Contrato no INSS;
- i) não manter em seu quadro de pessoal menores em horário noturno de trabalho ou em serviços perigosos ou insalubres, não manter, ainda, em qualquer trabalho, menores de 16 (dezesseis) anos, salvo na condição de aprendiz, a partir de 14 (quatorze) anos;
- j) manter, durante toda a execução do contrato, em compatibilidade com as obrigações assumidas, todas as condições de habilitação e qualificação exigidas na licitação;
- k) fornecer em tempo hábil os materiais, veículos, máquinas e equipamentos;
- l) examinar completamente os projetos, as peças gráficas, as especificações técnicas, memoriais e todos os documentos, obtendo todas as informações necessárias sobre qualquer ponto duvidoso do objeto, se responsabilizando inteiramente pela apresentação da planilha de serviços para uma proposta de preços completa e satisfatória;
- m) participar e firmar a ata da reunião de partida, conforme estabelece o parágrafo único da cláusula sétima; e
- n) elaborar, para apresentação e aprovação na reunião de partida, o cronograma físico de execução.
- o) providenciar a imediata baixa da ART ou RRT, em caso de rescisão contratual.

Parágrafo Primeiro

O cronograma físico de execução deverá ser elaborado na modalidade GANTT e respectiva rede de precedências na modalidade PERT-CPM. A CONTRATADA adotará como referência o cronograma físico-financeiro apresentado na licitação para elaboração do





MUNICÍPIO DE CÉU AZUL

Estado do Paraná

Av. Nilo Umberto Deitos nº 1426 – Centro – CEP 85840-000

Fone: (45) 3121-1023 / 3121-1026 // CNPJ 76.206.473/0001-01 // E-mail: licitacao@ceuazul.pr.gov.br

cronograma de execução, no qual constará a sequência de todas as tarefas, os seus prazos de execução e respectivas datas de início e término.

Parágrafo Segundo

A CONTRATADA é responsável pelos encargos trabalhistas, previdenciários, fiscais e comerciais resultantes da execução do contrato. No caso da propositura de qualquer demanda judicial em decorrência do presente contrato, a CONTRATADA compromete-se a assumir a integralidade da responsabilidade e de eventual pagamento, isentando o CONTRATANTE e a Administração Pública de qualquer ônus, sob pena de incorrer em descumprimento de obrigação contratual e sujeitar-se à aplicação das penalidades cabíveis.

Parágrafo Terceiro

As notificações referidas nesta cláusula deverão ser realizadas por escrito e direcionadas ao gestor, fiscal e supervisor (PARANACIDADE) do contrato.

Parágrafo Quarto

As despesas referentes ao consumo de água e energia, durante a execução do objeto, são de inteira responsabilidade da contratada.

Parágrafo Quinto

A CONTRATADA é obrigada a efetuar e entregar no prazo o resultado dos testes solicitados pelo CONTRATANTE. As despesas com a execução dos testes são de inteira responsabilidade da CONTRATADA.

CLÁUSULA SÉTIMA - DAS OBRIGAÇÕES DO CONTRATANTE

O CONTRATANTE se obriga a:

- a) fornecer todos os documentos e informações necessárias para a total e completa execução do objeto do presente Contrato;
- b) efetuar a previsão orçamentária dos recursos e encaminhar ao PARANACIDADE a Nota Fiscal emitida pela CONTRATADA, devidamente empenhada, bem como os ensaios de controle tecnológicos, quando realizados;
- c) efetuar os pagamentos devidos à CONTRATADA, na forma estabelecida neste Contrato;
- d) garantir à CONTRATADA acesso à documentação técnica necessária para a execução do objeto do presente Contrato;
- e) garantir à CONTRATADA acesso às suas instalações.
- f) organizar e participar de reunião de partida firmando a respectiva ata.
- g) providenciar, no caso de rescisão do contrato, o termo de compatibilidade físico financeiro.

Parágrafo Único

Na data da assinatura do contrato será realizada a reunião de partida, na qual estarão presentes representantes da CONTRATANTE e CONTRATADA, dentre eles, necessariamente, o fiscal e responsável pelo objeto contratado, bem como, supervisor do PARANACIDADE. Nessa





MUNICÍPIO DE CÉU AZUL

Estado do Paraná

Av. Nilo Umberto Deitos nº 1426 – Centro – CEP 85840-000

Fone: (45) 3121-1023 / 3121-1026 // CNPJ 76.206.473/0001-01 // E-mail: licitacao@ceuazul.pr.gov.br

oportunidade deverão ser tratadas as especificidades do objeto contratado, esclarecendo suas características gerais, implantação, cronograma físico financeiro, proceder-se-á a abertura do “Diário de Obra” e aprovar-se-á o cronograma físico de execução. Ademais, ressaltar-se-ão as normas relativas às medições, condições de pagamento e obrigações da CONTRATADA.

CLÁUSULA OITAVA - DA FORMA DE PAGAMENTO

O pagamento dos serviços será efetuado em moeda brasileira corrente, até 05 (*cinco*) dias úteis, após recepção do recurso financeiro pelo Município, desde que haja a apresentação correta de cada fatura dos serviços executados e documentos pertinentes, devidamente protocolados, cumpridas às cláusulas contratuais e obedecidas às condições para liberação das parcelas. O faturamento deverá ser protocolado, em 01 (*uma*) via, no protocolo geral na sede do licitador e deverá ser apresentado, conforme segue, de modo a padronizar condições e forma de apresentação:

a) nota fiscal/fatura, com discriminação resumida dos serviços executados, número da licitação, número do contrato, discriminação dos impostos e encargos que serão retidos pelo Município e incidentes sobre o objeto contratado, e outros dados que julgar convenientes, não apresentar rasura e/ou entrelinhas e ser certificada pelo Responsável Técnico;

b) cópia da guia de recolhimento da Previdência Social – GPS do(s) mês(es) de execução por obra(s), devidamente quitada(s), de conformidade com o relatório do SEFIP/GFIP com as folhas detalhadas e resumidas da obra contratada, bem como comprovante(s) de transmissão do(s) arquivo(s) para a Caixa Econômica Federal, e cópia(s) da(s) guia(s) de recolhimento do Fundo de Garantia por Tempo de Serviço - FGTS do(s) último(s) recolhimento(s) devido(s), devidamente quitada(s), de conformidade com o demonstrativo de dados referentes ao FGTS/INSS, exclusivo da obra contratada;

b.1) deverão ser apresentados os comprovantes de recolhimento de INSS e FGTS da obra contratada, devidos em todos os meses, contados entre a data de assinatura do contrato e o primeiro pagamento e entre um pagamento e outro, e não apenas o comprovante do último recolhimento realizado.

c) prova de inexistência de débitos inadimplidos perante a Justiça do Trabalho – Certidão Negativa de Débitos Trabalhistas – CNDT;

d) cópia da folha de pagamento dos empregados da obra contratada;

e) a liberação da primeira parcela fica condicionada à apresentação:

e.1) da ART pela CONTRATADA;

e.2) comprovação de abertura da matrícula CEI/CNO junto à Receita Federal, com os dados conforme contrato;

e.3) da quitação junto ao FGTS/CEF, por meio do CRS.

f) a liberação da última parcela fica condicionada à apresentação:

f.1) da certidão negativa de débitos, expedida pela Receita Federal, referente ao objeto contratado concluído (em caso de obra civil a CND deverá conter a metragem da obra conforme projeto/área de reforma/área de acréscimo/área nova);

f.2) do Termo de Recebimento Provisório;





MUNICÍPIO DE CÉU AZUL

Estado do Paraná

Av. Nilo Umberto Deitos nº 1426 – Centro – CEP 85840-000

Fone: (45) 3121-1023 / 3121-1026 // CNPJ 76.206.473/0001-01 // E-mail: licitacao@ceuazul.pr.gov.br

f.3) de comprovante, nos casos previstos, de ligações definitivas de água e energia elétrica. As despesas referentes ao consumo de água e energia, durante a execução do objeto, são de inteira responsabilidade da CONTRATADA;

f.4) quando necessário, do AS BUILT da obra.

g) no mês em que ocorrer entrega de produtos ou subprodutos de madeira, sob pena de não serem medidos e pagos os serviços realizados, e sem prejuízo das penalidades previstas neste Edital, deverão ser entregues os seguintes documentos:

g.1) original(is) ou cópia(s) autêntica(s) da(s) Nota(s) Fiscal(is) de aquisição dos referidos materiais;

g.2) declaração de fornecimento de produtos e subprodutos de madeira de origem exótica ou de origem nativa de procedência legal (*Modelo n.º 11*) em anexo;

g.3) original da primeira via da ATPF – Autorização de Transporte de Produtos Florestais, expedida pelo Instituto Brasileiro de Meio Ambiente e dos Recursos Naturais Renováveis – IBAMA;

g.4) comprovante do Cadastro Técnico Federal do Instituto Brasileiro de Meio Ambiente e dos Recursos Naturais Renováveis – IBAMA, do fornecedor de produtos ou subprodutos de madeira de origem nativa.

Parágrafo Primeiro

O faturamento deverá ser efetuado em nome do Município de (inserir nome do Município) – CNPJ n.º (inserir n.º)

Parágrafo Segundo

Caso a liberação do pagamento não ocorra em até 15 (quinze) dias após a recepção do recurso pelo CONTRATANTE, este incorrerá em multa, no montante de 0,5 % (zero vírgula cinco por cento) ao mês do valor da fatura, limitado a 90 (noventa) dias.

Parágrafo Terceiro

O reajustamento dos preços será concedido quando transcorrer o prazo de 12 (doze) meses da data da apresentação da proposta, mediante a aplicação do índice INCC DI/FGV, sobre o saldo remanescente dos serviços, devendo ser aplicado a fórmula a seguir:

$$SR = S (I12 / I0)$$

$$R = SR - S$$

I12 = índice INCC-DI/FGV do 12º mês após proposta.

I0 = índice INCC-DI/FGV do mês da proposta.

S = saldo de contrato após medição referente ao 12º mês da proposta.

SR = saldo reajustado

R = valor do reajuste

CLÁUSULA NONA - DA GARANTIA DE EXECUÇÃO E GARANTIA ADICIONAL

O valor da garantia de execução será obtido pela aplicação de 5 % (cinco por cento) sobre o valor contratual, acrescido da garantia adicional, se houver.





MUNICÍPIO DE CÉU AZUL

Estado do Paraná

Av. Nilo Umberto Deitos nº 1426 – Centro – CEP 85840-000

Fone: (45) 3121-1023 / 3121-1026 // CNPJ 76.206.473/0001-01 // E-mail: licitacao@ceuazul.pr.gov.br

Parágrafo Primeiro

A proponente vencedora deverá, quando da assinatura do termo de contrato de empreitada, sob pena de decair o direito de contratação, apresentar comprovação da formalização da garantia de execução e da garantia adicional, se houver.

Parágrafo Segundo

Se ocorrer majoração do valor contratual o valor da garantia de execução será acrescido pela aplicação de 5% (cinco por cento) sobre o valor contratual majorado. No caso de redução do valor contratual, poderá a contratada ajustar o valor da garantia de execução, se assim o desejar. Se ocorrer a prorrogação dos prazos contratuais deverá ser providenciada a renovação da garantia contemplando o novo período.

Parágrafo Terceiro

A devolução da garantia de execução e da garantia adicional, quando for o caso, ou o valor que dela restar, dar-se-á mediante a apresentação de:

- aceitação pelo CONTRATANTE do objeto contratado e o termo de recebimento definitivo;
- certidão negativa de débitos, expedida pela Receita Federal, referente ao objeto contratado concluído;
- comprovantes, nos casos previstos, de ligações definitivas de água e/ou energia elétrica.

Parágrafo Quarto

Nos casos previstos na Cláusula Vigésima Primeira - Rescisão do Contrato, a garantia de execução e a garantia adicional, se houver, não serão devolvidas, sendo, então, apropriadas pelo CONTRATANTE a título de indenização/multa.

CLÁUSULA DÉCIMA - DA FISCALIZAÇÃO, GESTÃO E SUPERVISÃO DO CONTRATO

O fiscal e gestor do contrato serão indicados pelo CONTRATANTE, dentre engenheiros e/ou arquitetos e servidor, respectivamente, ambos capacitados para exercerem essas funções.

Parágrafo Primeiro

Caberá a gestão do contrato à/ao Sr. (a) _____, a quem compete as ações necessárias ao fiel cumprimento das condições estipuladas neste contrato e ainda:

- propor ao órgão competente a aplicação das penalidades previstas neste contrato e na legislação aplicável, no caso de constatar irregularidade cometida pela CONTRATADA;
- receber do fiscal as informações e documentos pertinentes à execução do objeto contratado;
- manter controles adequados e efetivos do presente contrato, do qual constarão todas as ocorrências relacionadas com a execução, com base nas informações e relatórios apresentados pela fiscalização;
- propor medidas que melhorem a execução do contrato.

Parágrafo Segundo





MUNICÍPIO DE CÉU AZUL

Estado do Paraná

Av. Nilo Umberto Deitos nº 1426 – Centro – CEP 85840-000

Fone: (45) 3121-1023 / 3121-1026 // CNPJ 76.206.473/0001-01 // E-mail: licitacao@ceuazul.pr.gov.br

Caberá ao fiscal do contrato, Sr. (a) _____, e ao fiscal substituto Sr. (a) _____, o acompanhamento da execução do objeto da presente contratação, informando ao gestor do contrato todas as ocorrências, em especial as que possam prejudicar o bom andamento da execução contratual. Além disso, a fiscalização procederá, mensalmente, a contar da formalização deste Contrato, à medição baseada nos serviços executados, elaborará o boletim de medição, verificará o andamento físico dos serviços e comparará com o estabelecido no cronograma físico-financeiro e cronograma de execução aprovado, para que se permita a elaboração do processo de faturamento. Caso os serviços executados não correspondam ao estabelecido no cronograma físico-financeiro, será registrada a situação, inclusive para fins de aplicação das penalidades previstas, se for o caso.

Ocorrendo a substituição do fiscal, este deverá providenciar a imediata baixa da ART ou RRT.

Parágrafo Terceiro

Ao PARANACIDADE caberá a supervisão do contrato, podendo adotar ações necessárias ao fiel cumprimento das condições estipuladas, inclusive notificar o fiscal e/ou gestor, nos seguintes casos:

- a) quando houver omissão no cumprimento de suas obrigações;
- b) quando verificar problemas na execução dos serviços contratados, sem que a fiscalização e/ou gestão tenham tomado providências;
- c) quando houver alteração pela CONTRATADA do projeto executivo, sem consulta prévia e anuência da Supervisão do PARANACIDADE.

Parágrafo Quarto

A CONTRATADA deverá permitir e colaborar para que funcionários, especialistas e demais peritos enviados pelo CONTRATANTE:

- a) inspecionem a qualquer tempo a execução do objeto contratado;
- b) examinem os registros e documentos que considerarem necessários conferir.

Parágrafo Quinto

A contratada deverá manter no local da obra um preposto aceito pelo CONTRATANTE para representá-la na execução do contrato.

Parágrafo Sexto

A CONTRATADA deve manter no canteiro de obra um projeto completo e cópia das especificações técnicas, memoriais, cronograma físico-financeiro, planilha de serviços, Boletim Diário de Ocorrências – BDO, o qual, diariamente, deverá ser preenchido e rubricado pelo encarregado da CONTRATADA e pela fiscalização, e deverão ficar reservados para o manuseio da fiscalização.

Parágrafo Sétimo





MUNICÍPIO DE CÉU AZUL

Estado do Paraná

Av. Nilo Umberto Deitos nº 1426 – Centro – CEP 85840-000

Fone: (45) 3121-1023 / 3121-1026 // CNPJ 76.206.473/0001-01 // E-mail: licitacao@ceuazul.pr.gov.br

A execução de serviços aos domingos e feriados somente será permitida com autorização prévia da fiscalização.

Parágrafo Oitavo

A fiscalização de que trata esta cláusula não exclui nem reduz a responsabilidade da CONTRATADA pelos danos causados ao CONTRATANTE ou a terceiros, resultantes de ação ou omissão culposa ou dolosa de quaisquer de seus empregados ou prepostos.

Parágrafo Nono

A ação ou omissão, total ou parcial, da fiscalização do CONTRATANTE não elide nem diminui a responsabilidade da CONTRATADA quanto ao cumprimento das obrigações pactuadas entre as partes, responsabilizando-se esta quanto a quaisquer irregularidades resultantes de imperfeições técnicas ou emprego de material inadequado ou de qualidade inferior, as quais não implicarão corresponsabilidade do CONTRATANTE ou do servidor designado para a fiscalização.

Parágrafo Décimo

Ao CONTRATANTE não caberá qualquer ônus pela rejeição dos serviços considerados inadequados pelo fiscal. Qualquer serviço, material e/ou componente ou parte do mesmo, que apresente defeitos, vícios ou incorreções, enquanto perdurar a vigência da garantia previsto no ordenamento jurídico, deverá ser prontamente refeito, corrigido, removido, reconstruído e/ou substituído pela CONTRATADA, livre de quaisquer ônus financeiro para o CONTRATANTE.

Parágrafo Décimo Primeiro

Entende-se por defeito, vício ou incorreção oculta aquele resultante da má execução ou má qualidade de materiais empregados e/ou da aplicação de material em desacordo com as normas e/ou prescrições da ABNT, especificações e/ou memoriais, não se referindo aos defeitos devidos ao desgaste normal de uso. Correrão por conta da CONTRATADA as despesas relacionadas com a correção, remoção e/ou substituição do material rejeitado.

Parágrafo Décimo Segundo

A CONTRATADA é obrigada a efetuar e entregar no prazo o resultado dos testes solicitados pelo CONTRATANTE. As despesas com a execução dos testes são de inteira responsabilidade da CONTRATADA, nos termos do parágrafo quinto da cláusula sexta.

Parágrafo Décimo Terceiro

A fiscalização e a CONTRATADA podem solicitar reuniões de gerenciamento. A finalidade será revisar o cronograma dos serviços remanescentes e discutir os problemas potenciais.

Parágrafo Décimo Quarto





MUNICÍPIO DE CÉU AZUL

Estado do Paraná

Av. Nilo Umberto Deitos nº 1426 – Centro – CEP 85840-000

Fone: (45) 3121-1023 / 3121-1026 // CNPJ 76.206.473/0001-01 // E-mail: licitacao@ceuazul.pr.gov.br

Toda a comunicação entre as partes deverá ser feita por escrito. A notificação tornar-se-á efetiva após o seu recebimento.

CLÁUSULA DÉCIMA PRIMEIRA- DAS OBRAS PROVISÓRIAS

A CONTRATADA deve submeter os desenhos, especificações técnicas e memoriais propostos para as obras provisórias que se façam necessárias à fiscalização, que deverá aprová-los caso estejam adequados ao objeto deste Contrato.

Parágrafo Primeiro

A CONTRATADA é responsável pelo projeto das obras provisórias.

Parágrafo Segundo

A aprovação pela fiscalização não altera as responsabilidades da CONTRATADA pelo projeto de obras provisórias.

Parágrafo Terceiro

A CONTRATADA deve obter a aprovação dos órgãos competentes para o seu projeto de obras provisórias.

CLÁUSULA DÉCIMA SEGUNDA - DOS SERVIÇOS NÃO PREVISTOS

Por determinação do CONTRATANTE, a CONTRATADA fica obrigada a aceitar, nas mesmas condições contratuais, os acréscimos ou supressões quantitativas que se fizer(em) na obra, nos limites autorizados em lei.

Parágrafo Primeiro

A supressão de serviços resultantes de acordo celebrado expressamente entre o CONTRATANTE e a CONTRATADA poderá ultrapassar o limite estabelecido no parágrafo anterior.

Parágrafo Segundo

Se no Contrato não tiverem sido contemplados preços unitários, esses serão fixados mediante acordo entre as partes, utilizando-se como parâmetro tabelas oficiais, respeitados os limites estabelecidos no caput desta Cláusula.

CLÁUSULA DÉCIMA TERCEIRA - DOS MATERIAIS, VEÍCULOS, MÁQUINAS E EQUIPAMENTOS

Os materiais, veículos, máquinas e equipamentos a serem empregados nos serviços decorrentes deste Contrato serão fornecidos pela CONTRATADA e serão de primeira qualidade, cabendo ao CONTRATANTE, por intermédio da fiscalização, impedir o emprego daqueles que julgar impróprios.





MUNICÍPIO DE CÉU AZUL

Estado do Paraná

Av. Nilo Umberto Deitos nº 1426 – Centro – CEP 85840-000

Fone: (45) 3121-1023 / 3121-1026 // CNPJ 76.206.473/0001-01 // E-mail: licitacao@ceuazul.pr.gov.br

Parágrafo Único

Sempre que dos documentos de licitação não constarem características determinadas em referência à mão-de-obra, materiais, artigos e equipamentos, entender-se-á que os mesmos devem ser novos, da melhor qualidade em suas respectivas espécies, de acordo com a finalidade a que se destinam. No caso em que materiais, artigos e equipamentos são mencionados nas especificações técnicas e/ou memoriais como “similar” a qualquer padrão especial, o CONTRATANTE decidirá sobre a questão da similaridade.

CLÁUSULA DÉCIMA QUARTA - DA SEGURANÇA E MEDICINA DO TRABALHO

A CONTRATADA não será eximida de qualquer responsabilidade quanto à segurança individual e coletiva de seus trabalhadores, deverá fornecer a todos os trabalhadores o tipo adequado de equipamento de proteção individual – EPI, deverá treinar e tornar obrigatório o uso dos EPIs.

Parágrafo Primeiro

O equipamento de proteção individual fornecido ao empregado deverá, obrigatoriamente, conter a identificação da CONTRATADA.

Parágrafo Segundo

A CONTRATADA, em qualquer hipótese, não se eximirá da total responsabilidade quanto à negligência ou descumprimento da Consolidação das Leis do Trabalho, especialmente do capítulo “Da Segurança e da Medicina do Trabalho”, Portarias do Ministério do Trabalho e Emprego e Normas Regulamentadoras relativas à segurança e medicina do trabalho.

Parágrafo Terceiro

Deverão ser observadas pela CONTRATADA todas as condições de higiene e segurança necessárias à preservação da integridade física de seus empregados e aos materiais envolvidos na obra, de acordo com as Portarias do Ministério do Trabalho e Emprego e Normas Regulamentadoras relativas à segurança e medicina do trabalho.

Parágrafo Quarto

O CONTRATANTE atuará objetivando o total cumprimento das normas de segurança, estando autorizada a interditar serviços ou parte destes em caso do não cumprimento das exigências de lei. Se houver paralisações, estas não serão caracterizadas como justificativa por atraso na execução da obra.

Parágrafo Quinto

Cabe à CONTRATADA solicitar ao CONTRATANTE a presença imediata do responsável pela fiscalização em caso de acidente (s) na obra, nos serviços e/ou nos bens de terceiros, para que seja providenciada a necessária perícia.





MUNICÍPIO DE CÉU AZUL

Estado do Paraná

Av. Nilo Umberto Deitos nº 1426 – Centro – CEP 85840-000

Fone: (45) 3121-1023 / 3121-1026 // CNPJ 76.206.473/0001-01 // E-mail: licitacao@ceuazul.pr.gov.br

CLÁUSULA DÉCIMA QUINTA - DA SEGURANÇA DA OBRA E DA RESPONSABILIDADE CIVIL DA CONTRATADA

A CONTRATADA responderá pela solidez do objeto deste contrato, nos termos do Art. 618 do Código Civil Brasileiro, bem como pelo bom andamento dos serviços, podendo o CONTRATANTE, por intermédio da fiscalização, impugná-los quando contrariarem a boa técnica ou desobedecerem aos projetos e/ou especificações técnicas e/ou memoriais.

Parágrafo Primeiro

A CONTRATADA deverá manter um perfeito sistema de sinalização e segurança em todos os locais de serviços, principalmente nos de trabalho em vias públicas, de acordo com as normas de segurança do trabalho.

Parágrafo Segundo

A CONTRATADA assumirá integral responsabilidade por danos causados ao CONTRATANTE ou a terceiros decorrentes da execução dos serviços ora contratados, inclusive acidentes, mortes, perdas ou destruições parciais ou totais, isentando o CONTRATANTE de todas as reclamações que possam surgir com relação ao presente Contrato.

Parágrafo Terceiro

Caso a CONTRATANTE seja acionada judicial ou administrativamente, inclusive reclamações trabalhistas, por qualquer ato decorrente do presente contrato, a CONTRATADA assumirá para si a responsabilidade por toda e qualquer eventual condenação, isentando a CONTRATANTE de quaisquer obrigações.

Parágrafo Quarto

A intenção das partes, aqui manifestada expressamente, é a de que a CONTRATADA assuma e se responsabilize direta e integralmente pela plena e total realização dos serviços contratados, sob pena de incorrer em descumprimento de obrigação contratual e sujeitar-se à aplicação das penalidades cabíveis.

Parágrafo Quinto

A CONTRATADA responde, exclusiva e diretamente, por todo e qualquer ato ilícito praticado por seus prepostos que dele decorra a obrigação e/ou necessidade de ressarcimento de danos materiais ou morais (Art. 932, III, Código Civil), não podendo a CONTRATANTE ser responsabilizada por eles a nenhum título.

CLÁUSULA DÉCIMA SEXTA - DO RECEBIMENTO DOS SERVIÇOS

O objeto deste Contrato será recebido provisoriamente, em no máximo 15 (quinze) dias, após a comunicação ao CONTRATANTE da conclusão do objeto deste Contrato pela CONTRATADA, ficando esta responsável pelo bom funcionamento dos serviços executados até o seu recebimento definitivo, exceto por danos que sejam de responsabilidade do





MUNICÍPIO DE CÉU AZUL

Estado do Paraná

Av. Nilo Umberto Deitos nº 1426 – Centro – CEP 85840-000

Fone: (45) 3121-1023 / 3121-1026 // CNPJ 76.206.473/0001-01 // E-mail: licitacao@ceuazul.pr.gov.br

CONTRATANTE. A aceitação da obra pelo CONTRATANTE se dará quando não houver qualquer pendência por parte da CONTRATADA.

Parágrafo Primeiro

O recebimento definitivo do objeto deste Contrato deverá estar formalizado até 60 (sessenta) dias do recebimento provisório, mediante comissão especificamente designada pelo CONTRATANTE. Decorrido esse prazo, sem qualquer manifestação do Contratante, a(s) obra (s) será(ão) considerada(s) como recebida(s) definitivamente.

Parágrafo Segundo

O recebimento provisório ou definitivo não exclui a responsabilidade civil pela qualidade da obra, nem a ético-profissional pela perfeita execução do Contrato.

CLÁUSULA DÉCIMA SÉTIMA – DA SUBCONTRATAÇÃO

A Contratada não poderá ceder o presente Contrato, a nenhuma pessoa física ou jurídica, sem autorização prévia, por escrito, do Contratante.

Parágrafo Primeiro

A subcontratação parcial do objeto, será permitida até o limite de % (por cento) do valor total do contrato, respeitando o limite máximo constante no edital de licitação, nas seguintes condições:

a) Autorização prévia por escrito do contratante, a quem incumbe aferir as condições de habilitação jurídica, regularidade fiscal e trabalhista da subcontratada, bem como, os requisitos de qualificação técnica.

Parágrafo Segundo

A relação que se estabelece na assinatura do contrato é exclusivamente entre o Município e a contratada, não havendo qualquer vínculo ou relação de nenhuma espécie entre a contratante e a subcontratada, inclusive no que diz respeito aos pagamentos, que permanecem os mesmos.

Parágrafo Terceiro

Em qualquer hipótese de subcontratação, permanece a responsabilidade integral da Contratada pela perfeita execução contratual, cabendo-lhe realizar a supervisão e coordenação das atividades da subcontratada, bem como responder perante a Contratante pelo rigoroso cumprimento das obrigações contratuais correspondentes ao objeto da subcontratação.

Parágrafo Quarto

Se a CONTRATADA ceder o presente Contrato a uma ou mais pessoas físicas ou jurídicas sem autorização prévia e expressa do CONTRATANTE, deverá obrigatoriamente reassumir a





MUNICÍPIO DE CÉU AZUL

Estado do Paraná

Av. Nilo Umberto Deitos nº 1426 – Centro – CEP 85840-000

Fone: (45) 3121-1023 / 3121-1026 // CNPJ 76.206.473/0001-01 // E-mail: licitacao@ceuazul.pr.gov.br

execução da obra, no prazo máximo de 15 (quinze) dias, da data da notificação ou aplicação da multa, sem prejuízo de outras sanções contratuais, inclusive, rescisão contratual.

Parágrafo Quinto

É vedada a subcontratação total do objeto licitado.

CLÁUSULA DÉCIMA OITAVA - ANTICORRUPÇÃO

As partes declaram conhecer as normas de prevenção à corrupção previstas na legislação brasileira, dentre elas, a Lei de Improbidade Administrativa (Lei Federal n.º 8.429/1992), a Lei Federal n.º 12.846/2013 e seus regulamentos, se comprometem que para a execução deste contrato nenhuma das partes poderá oferecer, dar ou se comprometer a dar, a quem quer que seja, aceitar ou se comprometer a aceitar, de quem quer que seja, tanto por conta própria quanto por intermédio de outrem, qualquer pagamento, doação, compensação, vantagens financeiras ou benefícios indevidos de qualquer espécie, de modo fraudulento que constituam prática ilegal ou de corrupção, bem como de manipular ou fraudar o equilíbrio econômico financeiro do presente contrato, seja de forma direta ou indireta quanto ao objeto deste contrato, devendo garantir, ainda que seus prepostos, administradores e colaboradores ajam da mesma forma.

CLÁUSULA DÉCIMA NONA - DAS PENALIDADES

À CONTRATADA quando não mantiver a proposta, falhar ou fraudar a execução do contrato, comportar-se de modo inidôneo, declarar falsamente ou cometer fraude fiscal, poderá ser aplicada, pela autoridade competente do CONTRATANTE e sem prejuízo da reparação dos danos a ele causados, as seguintes penalidades:

- a) advertência;
- b) multa de mora de 0,1% (zero vírgula, um por cento) ao dia, sobre o valor da parcela recebida por dia de atraso, limitado a 90 (noventa) dias. Após este prazo, este Termo será encaminhado para abertura de Processo Administrativo;
- c) multa compensatória, em caso de inadimplência parcial, de 5% (cinco por cento) sobre o valor da parcela inadimplida;
- d) multa compensatória, em caso de inadimplência total, de 10% (dez por cento) sobre o valor do contrato;
- e) suspensão do direito de licitar junto ao CONTRATANTE, pelo prazo que o Prefeito Municipal determinar, até no máximo 2 (dois) anos, nas seguintes hipóteses:
 - e.1) recusar-se injustificadamente, após ser considerado adjudicatário, a assinar o contrato, aceitar ou retirar o instrumento equivalente, dentro do prazo estabelecido pela Administração;
 - e.2) não mantiver sua proposta;
 - e.3) abandonar a execução do contrato;
 - e.4) incorrer em inexecução contratual.
- f) declaração de inidoneidade para licitar ou contratar com a Administração Pública Municipal, pelo prazo que o Prefeito Municipal determinar, até no máximo de 5 (cinco) anos, nas seguintes hipóteses:
 - f.1) fizer declaração falsa na fase de habilitação;
 - f.2) apresentar documento falso;





MUNICÍPIO DE CÉU AZUL

Estado do Paraná

Av. Nilo Umberto Deitos nº 1426 – Centro – CEP 85840-000

Fone: (45) 3121-1023 / 3121-1026 // CNPJ 76.206.473/0001-01 // E-mail: licitacao@ceuazul.pr.gov.br

- f.3) frustrar ou fraudar, mediante ajuste, combinação ou qualquer outro expediente, o procedimento;
- f.4) afastar ou procurar afastar participante, por meio de violência, grave ameaça, fraude ou oferecimento de vantagens de qualquer tipo; ou
- f.5) agir de má fé na relação contratual, comprovada em procedimento específico;
- f.6) tenha sofrido condenação judicial definitiva por praticar, por meios dolosos, fraude fiscal no recolhimento de quaisquer tributos;
- f.7) demonstrar não possuir idoneidade para contratar com a Administração, em virtude de atos ilícitos praticados, em especial, infrações à ordem econômica;
- f.8) tenha sofrido condenação definitiva por ato de improbidade administrativa, na forma da Lei.

Parágrafo Primeiro

As penalidades de Advertência, Suspensão Temporária e Declaração de Inidoneidade poderão ser aplicadas juntamente com as penalidades de multa, facultada a defesa prévia do CONTRATADO.

Parágrafo Segundo

Sendo a licitante penalizada e incorrendo multa, a respectiva importância será descontada do valor da garantia contratual.

Parágrafo Terceiro

Se a multa aplicada for superior ao valor da garantia prestada, além da perda desta, responderá o CONTRATADO pela sua diferença, que será descontada dos pagamentos eventualmente devidos pela Administração, ou cobradas judicialmente.

Parágrafo Quarto

As penalidades previstas não excluem a possibilidade de rescisão administrativa do Contrato.

CLÁUSULA VIGÉSIMA - DA APLICAÇÃO DAS PENALIDADES

Quando forem verificadas situações, que ensejarem a aplicação das penalidades previstas na cláusula anterior, o CONTRATANTE dará início a procedimento administrativo para apuração dos fatos e, quando for o caso, imputação de penalidades, garantindo ao CONTRATADO o exercício do contraditório e da ampla defesa.

CLÁUSULA VIGÉSIMA PRIMEIRA - DA RESCISÃO

O CONTRATANTE se reserva ao direito de rescindir o Contrato, independentemente de interpelação judicial, sem que à CONTRATADA caiba o direito de indenização de qualquer espécie, nos seguintes casos:

- a) quando a CONTRATADA falir, for dissolvida ou por superveniente incapacidade técnica;
- b) quando a CONTRATADA transferir, no todo ou em parte, o Contrato a quaisquer empresas ou consórcios de empresas sem a prévia e expressa anuência do CONTRATANTE;





MUNICÍPIO DE CÉU AZUL

Estado do Paraná

Av. Nilo Umberto Deitos nº 1426 – Centro – CEP 85840-000

Fone: (45) 3121-1023 / 3121-1026 // CNPJ 76.206.473/0001-01 // E-mail: licitacao@ceuazul.pr.gov.br

- c) quando houver atraso dos serviços pelo prazo de 30 (trinta) dias por parte da CONTRATADA sem justificativa aceita pelo CONTRATANTE;
- d) quando houver inadimplência de cláusulas ou condições contratuais por parte da CONTRATADA e desobediência da determinação da fiscalização, e
- e) demais hipóteses mencionadas no Art. 78 da Lei 8.666/1993.

Parágrafo Primeiro

A rescisão do contrato, quando motivada por qualquer dos itens acima relacionados, implicará a apuração de perdas e danos, a perda da garantia de execução, sem embargos da aplicação das demais penalidades legais cabíveis.

Parágrafo Segundo

Declarada a rescisão do contrato, que vigorará a partir da data da sua assinatura, a CONTRATADA se obriga, expressamente, a entregar o percentual executado e/ou o objeto deste contrato inteiramente desembaraçado, não criando dificuldades de qualquer natureza, devendo, obrigatoriamente, apresentar os documentos previstos na alínea “f” da Cláusula Oitava deste contrato.

CLÁUSULA VIGÉSIMA SEGUNDA - DA DOCUMENTAÇÃO CONTRATUAL

Integram e completam o presente Contrato, para todos os fins de direito, obrigando as partes em todos os seus termos, os seguintes documentos cujos teores são de conhecimento da CONTRATADA: o instrumento convocatório, projetos, especificações técnicas, memoriais, proposta, planilha de serviços, cronograma físico-financeiro, anexos e pareceres que formam o processo.

CLÁUSULA VIGÉSIMA TERCEIRA - DOS CASOS OMISSOS

Os casos omissos serão dirimidos de comum acordo entre as partes, com base na legislação em vigor e aplicáveis a espécie.

CLÁUSULA VIGÉSIMA QUARTA - DAS ALTERAÇÕES

Serão incorporadas a este Contrato, mediante TERMOS ADITIVOS, quaisquer alterações nos projetos, nas especificações técnicas, nos memoriais, nas quantidades, nos prazos de execução e de vigência ou nos valores, decorrentes das obrigações assumidas pela CONTRATADA, com anuência expressa e prévia do PARANACIDADE.

Parágrafo único

Para a prorrogação, tão somente, dos prazos de vigência e de execução contratual, respeitados os preceitos da lei, não será necessária anuência prévia do PARANACIDADE.

CLÁUSULA VIGÉSIMA QUINTA - DO CONHECIMENTO DAS PARTES

Ao firmar este instrumento, declara a CONTRATADA ter plena ciência de seu conteúdo, bem como dos demais documentos a ele vinculados.





MUNICÍPIO DE CÉU AZUL

Estado do Paraná

Av. Nilo Umberto Deitos nº 1426 – Centro – CEP 85840-000

Fone: (45) 3121-1023 / 3121-1026 // CNPJ 76.206.473/0001-01 // E-mail: licitacao@ceuazul.pr.gov.br

CLÁUSULA VIGÉSIMA SEXTA - DAS DISPOSIÇÕES GERAIS

Havendo discrepância entre os valores indicados numericamente e por extenso, fica desde já acordado entre as partes contratantes que sempre prevalecerão aqueles mencionados por extenso.

Parágrafo Único

Deverá a CONTRATADA notificar à fiscalização e aguardar instruções sobre os procedimentos a serem seguidos, quando vier a ser descoberto qualquer objeto de valor histórico ou valor significativo em qualquer parte do canteiro de obras e/ou local em que está sendo executado o objeto do presente contrato.

CLÁUSULA VIGÉSIMA SETIMA – DO GERENCIAMENTO DE RESÍDUOS DA CONSTRUÇÃO CIVIL E DA UTILIZAÇÃO DE PRODUTOS E SUBPRODUTOS DE MADEIRA

Parágrafo Primeiro

No que diz respeito ao Gerenciamento de Resíduos da Construção Civil, a empresa deverá executar a obra de acordo com a Resolução do CONAMA n.º 307, de 5 de julho de 2002 e suas alterações juntamente com a legislação pertinente do município onde a mesma será construída.

Parágrafo Segundo

A contratada somente deverá utilizar produtos ou subprodutos de madeira de origem exótica ou nativa que tenham procedência legal, conforme Decreto Estadual n.º 4.889, de 31 de maio de 2005.

CLÁUSULA VIGÉSIMA OITAVA - DO FORO

As partes elegem o foro da Comarca de *(inserir nome da comarca)*, Estado do Paraná, para dirimir quaisquer dúvidas oriundas do presente Contrato, renunciando a qualquer outro, por mais privilegiado que seja.

E assim, por estarem justos e contratados assinam o presente em duas vias de igual teor e forma, na presença das testemunhas abaixo.

(Inserir local), de de 20 .

CONTRATANTE

CONTRATADA

Assinatura do Responsável pela Fiscalização
da obra no Município
CREA/CAU n°





MUNICÍPIO DE CÉU AZUL

Estado do Paraná

Av. Nilo Umberto Deitos nº 1426 – Centro – CEP 85840-000

Fone: (45) 3121-1023 / 3121-1026 // CNPJ 76.206.473/0001-01 // E-mail: licitacao@ceuazul.pr.gov.br

Testemunhas:

RG

RG





MUNICÍPIO DE CÉU AZUL

Estado do Paraná

Av. Nilo Umberto Deitos nº 1426 – Centro – CEP 85840-000

Fone: (45) 3121-1023 / 3121-1026 // CNPJ 76.206.473/0001-01 // E-mail: licitacao@ceuazul.pr.gov.br

MODELO 15 RELAÇÃO DE DISPONIBILIDADE DE VEÍCULOS, MÁQUINAS E EQUIPAMENTOS





MUNICÍPIO DE CÉU AZUL

Estado do Paraná

Av. Nilo Umberto Deitos nº 1426 – Centro – CEP 85840-000

Fone: (45) 3121-1023 / 3121-1026 // CNPJ 76.206.473/0001-01 // E-mail: licitacao@ceuazul.pr.gov.br

MODELO 16

CRONOGRAMA DE UTILIZAÇÃO DE VEÍCULOS, MÁQUINAS E EQUIPAMENTOS EDITAL DE TOMADA DE PREÇOS Nº (inserir o número) / (inserir o ano) / inserir a sigla do licitador PROPONENTE: (inserir o nome do proponente)

MUNICÍPIO / LOCAL :	ÁREA CONSTRUÍDA :
OBJETO :	PRAZO DE EXECUÇÃO :
LOTE :	

ITEM	DISCRIMINAÇÃO DOS VEÍCULOS, MÁQUINAS E EQUIPAMENTOS DISPONIBILIZADOS	PRAZO DE EXECUÇÃO (dias)							
		30	60	90	120	150	180	210	240
01	UTILIZAÇÃO								
	QUANTIDADE								
02	UTILIZAÇÃO								
	QUANTIDADE								
03	UTILIZAÇÃO								
	QUANTIDADE								
04	UTILIZAÇÃO								
	QUANTIDADE								
05	UTILIZAÇÃO								
	QUANTIDADE								
06	UTILIZAÇÃO								
	QUANTIDADE								
07	UTILIZAÇÃO								
	QUANTIDADE								
08	UTILIZAÇÃO								
	QUANTIDADE								
09	UTILIZAÇÃO								
	QUANTIDADE								
10	UTILIZAÇÃO								
	QUANTIDADE								
11	UTILIZAÇÃO								
	QUANTIDADE								
12	UTILIZAÇÃO								
	QUANTIDADE								
13	UTILIZAÇÃO								
	QUANTIDADE								
14	UTILIZAÇÃO								
	QUANTIDADE								
15	UTILIZAÇÃO								
	QUANTIDADE								
16	UTILIZAÇÃO								
	QUANTIDADE								

EXEMPLO:

NN	NONONONONONONO	UTILIZAÇÃO	[Barra gráfica representando o cronograma]							
		QUANTIDADE		2	4	3	2	2		

—(inserir o local), (inserir a data) de (inserir o mês) de (inserir o ano)

(carimbo, nome, RG nº e assinatura do responsável legal)

(carimbo, nome, RG nº, CREA nº e assinatura do engen. habilitado)

Assinado por 1 pessoa: LAURINDO SFEROTTO
Para verificar a validade das assinaturas, acesse <https://ceuazul.fooc.com.br/verificap/C2A3-D715-2C4B-CC59> e informe o código C2A3-D715-2C4B-CC59





MUNICÍPIO DE CÉU AZUL

Estado do Paraná

Av. Nilo Umberto Deitos nº 1426 – Centro – CEP 85840-000

Fone: (45) 3121-1023 / 3121-1026 // CNPJ 76.206.473/0001-01 // E-mail: licitacao@ceuazul.pr.gov.br

ANEXO I

Ref.: Edital de Tomada de Preço nº 11/2023.

MUNICÍPIO: Céu Azul - PR

OBRA: Revitalização de Praça Esportiva e Parque Infantil contendo: Sistema de irrigação e reforma do campo de futebol; Reforma de equipamentos de um parque infantil

I - ELEMENTOS GRÁFICOS (em arquivo digital em anexo)

PROJETO ARQUITEONICO Prancha 1-5

PROJETO SITUACAO Prancha 2-5

PROJETO IMPLANTACAO Prancha 3-5

PROJETO IRRIGAÇÃO Prancha 4-5

PROJETO ELETRICO Prancha 5-5

PAM





MUNICÍPIO DE CÉU AZUL

Estado do Paraná

Av. Nilo Umberto Deitos nº 1426 – Centro – CEP 85840-000

Fone: (45) 3121-1023 / 3121-1026 // CNPJ 76.206.473/0001-01 // E-mail: licitacao@ceuazul.pr.gov.br

ANEXO II

Ref.: Edital de Tomada de Preço nº 11/2023.

MUNICÍPIO: Céu Azul - PR

OBRA: Revitalização de Praça Esportiva e Parque Infantil contendo: Sistema de irrigação e reforma do campo de futebol; Reforma de equipamentos de um parque infantil

I - ESPECIFICAÇÕES TÉCNICAS E MEMORIAIS

Memorial Descritivo da Substituição de Gramado e Construção de Sistema de Irrigação de Campo de Futebol e Revitalização de Espaço Recreativo Infantil

Céu Azul -Paraná
Janeiro de 2022

Sumário

1. CONSIDERAÇÕES INICIAS	4
2. ESTUDOS PRELIMINARES	4
2.1. OBJETO	4
2.2. METODOLOGIA	4
2.3. LOCAL A SER IMPLANTADO.....	4
3. SUBSTITUIÇÃO DO GRAMADO E EXECUÇÃO DO SISTEMA DE IRRIGAÇÃO DO CAMPO DE FUTEBOL	4
3.1. SERVIÇOS PRELIMINARES.....	4
3.2. MOVIMENTAÇÃO DE TERRA	4
3.3. GRAMADO	4
3.4. IRRIGAÇÃO	5
3.5. CAPTAÇÃO DE ÁGUA PLUVIAL	5
3.6. FILTRO DE ÁGUA PLUVIAL.....	5
3.7. RESERVATÓRIOS.....	7
3.8. MOTOBOMBA.....	8
3.8.1. Ligação Hidráulica	8
3.8.2. Ligação elétrica.....	9
3.9. ABRIGO MOTOBOMBA	9





MUNICÍPIO DE CÉU AZUL

Estado do Paraná

Av. Nilo Umberto Deitos nº 1426 – Centro – CEP 85840-000

Fone: (45) 3121-1023 / 3121-1026 // CNPJ 76.206.473/0001-01 // E-mail: licitacao@ceuazul.pr.gov.br

3.10.	FECHAMENTO EM ALAMBRADO DO ABRIGO DOS RESERVATÓRIOS	9
4.	REVITALIZAÇÃO DO ESPAÇO RECREATIVO INFANTIL	11
4.1.	PINTURA DOS BRINQUEDOS	11
4.2.	REPOSIÇÃO DE AREIA	11
5.	CONSIDERAÇÕES FINAIS	11





MUNICÍPIO DE CÉU AZUL

Estado do Paraná

Av. Nilo Umberto Deitos nº 1426 – Centro – CEP 85840-000

Fone: (45) 3121-1023 / 3121-1026 // CNPJ 76.206.473/0001-01 // E-mail: licitacao@ceuazul.pr.gov.br

1. CONSIDERAÇÕES INICIAS

O presente memorial tem por finalidade estabelecer diretrizes e fixar as características técnicas a serem observados para a boa execução da substituição do gramado, sistema de irrigação e revitalização do espaço recreativo infantil.

2. ESTUDOS PRELIMINARES

2.1. OBJETO

Estabelecer critérios de concepção, compatibilização, dimensionamento, padronização e execução dos projetos de substituição do gramado, sistema de irrigação do campo de futebol e revitalização do espaço recreativo infantil.

2.2. METODOLOGIA

No dia 30 de novembro de 2021 foi realizada a visita até o local, para levantamento de áreas, dimensões e necessidades para a execução do projeto previsto.

2.3. LOCAL A SER IMPLANTADO

Centro comunitário do Bairro União, município de Céu Azul/PR.

3. SUBSTITUIÇÃO DO GRAMADO E EXECUÇÃO DO SISTEMA DE IRRIGAÇÃO DO CAMPO DE FUTEBOL

3.1. SERVIÇOS PRELIMINARES

Primeiramente será necessário a retirada de um dos vãos da estrutura de alambrados conforme indicada em projeto (Planta baixa Campo – Prancha 01/04) para entrada e manuseio da máquina que irá executar a retirada da grama.

3.2. MOVIMENTAÇÃO DE TERRA

Haverá limpeza de camada vegetal (grama) de toda a área do campo com profundidade de aproximadamente 8cm. A escavação de valas será mecanizada com profundidade de 30cm e largura inferior a 50cm para a locação dos tubos e aspersores do sistema de irrigação conforme indicado em projeto. Após a instalação dos tubos será necessário o reaterro das valas.

3.3. GRAMADO

A grama a ser plantada será do tipo ESMERALDA, sendo o plantio do gramado em placas com área total a cobrir de 1.775,92m².



3.4. IRRIGAÇÃO

Para o sistema de irrigação será utilizado os aspersores modelos Rain Bird 5004 – PC – SAM conectados aos flexíveis Swing Pipe Rain Bird 3/4 – 30cm, instalados a aproximadamente 2cm abaixo do nível da grama. Conforme Figura 1.



Figura 1. Detalhe da instalação do aspersor.

A tubulação utilizada será do tipo linha fixa PN 60 ou similar, respeitando as dimensões e diâmetros dos tubos como indicado no projeto, para as ligações de tubulações seguir as boas práticas lixando os locais de contato para maior aderência, utilizando cola de boa qualidade da marca Tigre.

3.5. CAPTAÇÃO DE ÁGUA PLUVIAL

A captação de água é realizada através de calhas metálicas instaladas na cobertura da quadra poliesportiva, sendo conduzidas até os reservatórios por meio de 02 tubos de PVC de 100mm. O sistema de captação já está executado, portanto será necessário apenas a mudança de direção dos tubos para adequação do projeto.

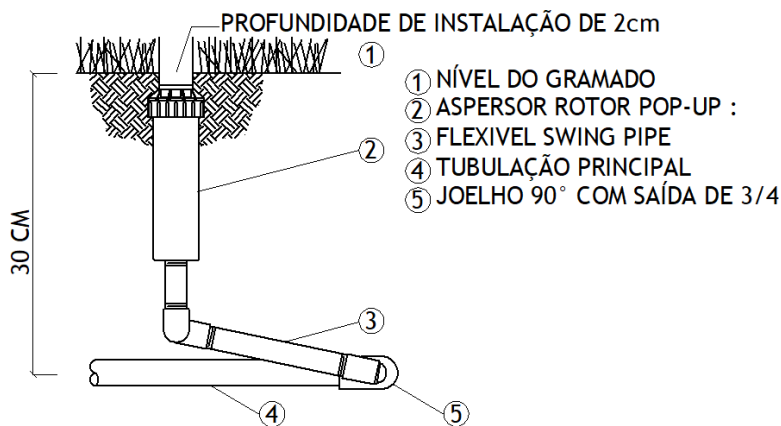
3.6. FILTRO DE ÁGUA PLUVIAL

Será instalado um filtro de água pluvial antes da entrada para os reservatórios conforme mostra a Figura 2. O filtro deverá ser similar ao Filtro Ciclo 500 e compatível com 02 entrada para tubos de 100mm e 02 saídas para tubos de 100mm.



Figura 2. Localização do Filtro

O suporte para fixação do filtro será construído em concreto armado, com um pilar de 15 x 15cm com altura de 2,50m. Para a fundação será utilizada uma estaca com diâmetro de 20cm e profundidade de 1,50m. A estaca deverá ser executada prumada e coincidindo com o centro do pilar, não sendo necessário bloco de coroamento. A armadura a ser utilizada no pilar será de 4 barras longitudinais de ϕ 10mm com comprimento de 4,0m e estribos de ϕ 5,0mm a cada 15 cm, como ilustra a Figura

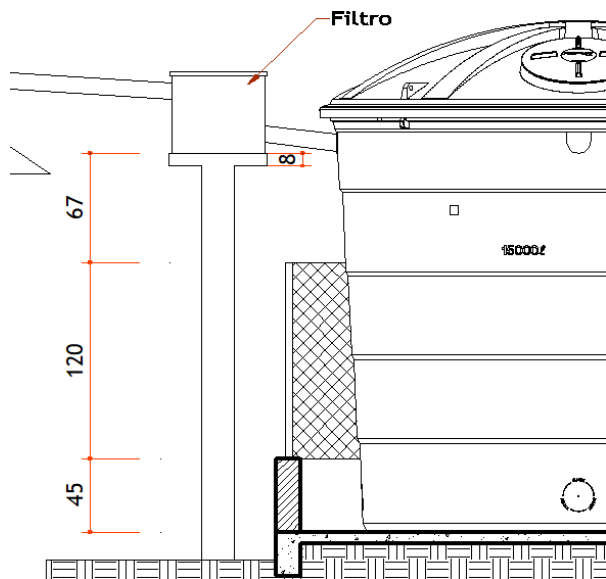

Figura 3. Armadura pilar.

A laje de suporte terá dimensões de 60 x 60 cm e espessura de 8 cm armada com tela Q92 tanto na parte inferior quanto na parte superior. Será utilizado concreto com resistência maior ou igual a 20MPa.

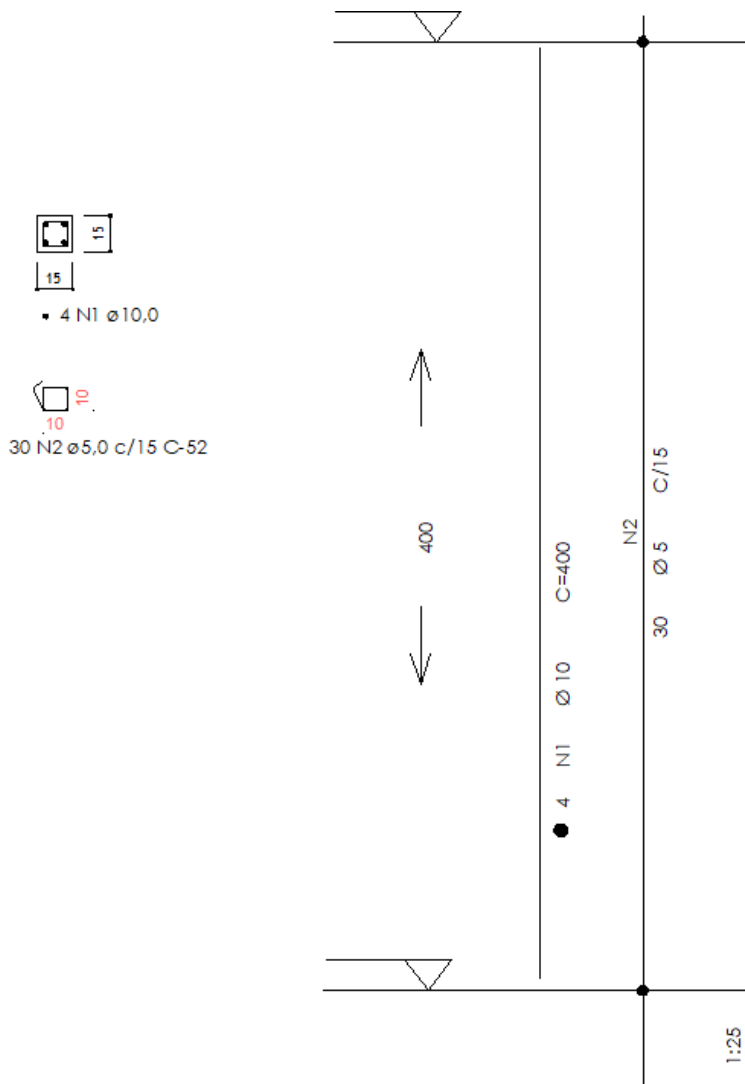

Figura 4. Detalhe laje.

3.7. RESERVATÓRIOS

Serão utilizados dois reservatórios de 15000 L cada, sendo que no local já existe um reservatório de 15000 L da marca FORTLEV. Para o nivelamento da água será instalado um tubo

de PVC de 50mm na parte lateral inferior dos reservatórios, conectados através de flanges. Conforme Figura 5.

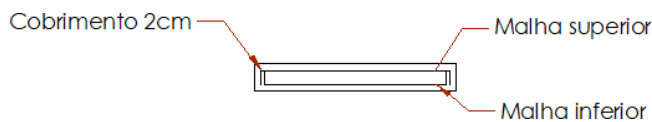

Figura 5. Ligação para nivelamento da água.

3.8. MOTOBOMBA

A bomba instalada será do modelo Motobomba centrífuga multiestágios Schneider 3cv modelo ME-AI/BR 2230, podendo ser substituído por outro modelo desde que apresente características similares em potência, pressão e vazão.

3.8.1. Ligação Hidráulica

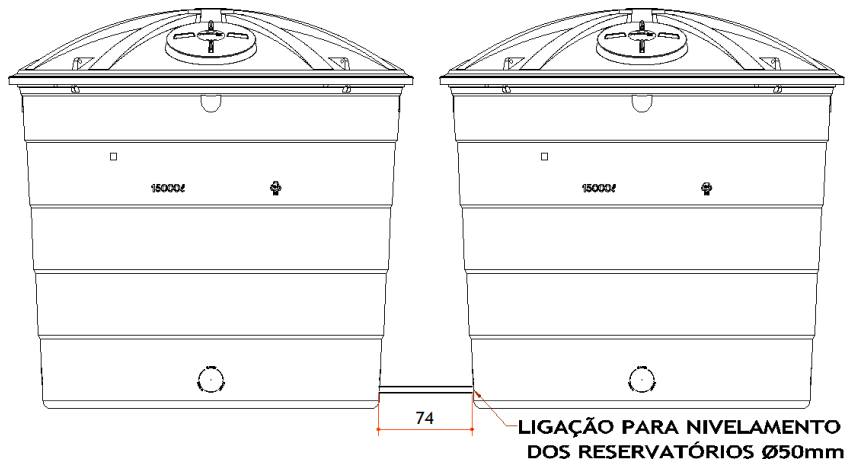
A ligação hidráulica da motobomba será através de tubos de PVC com diâmetros de 50mm conforme Figura 6 e 7.



Figura 6. Detalhe em planta da ligação da motobomba.



Figura 7. Detalhe em corte da ligação da motobomba.

3.8.2. Ligação elétrica

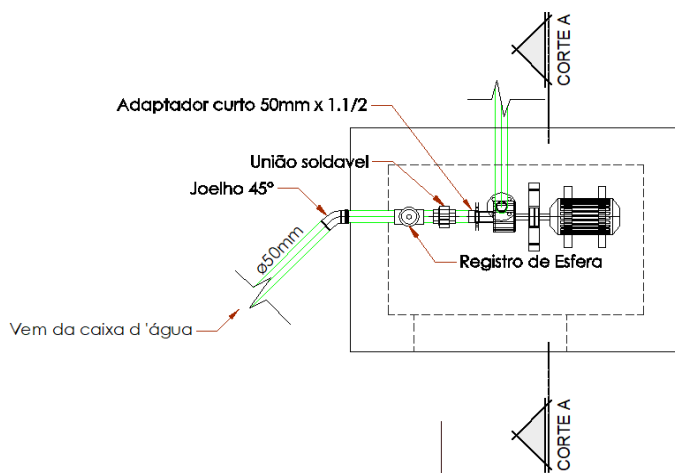
Para a ligação elétrica será necessário instalar um disjuntor monofásico de 25A no painel de distribuição e realizar uma derivação da rede principal até a motobomba. Serão utilizados fios de cobre de 6mm² passados por eletroduto corrugado de PEAD, enterrados com profundidade de aproximadamente 20cm.

O acionamento da motobomba será através de um disjuntor monofásico de 20A instalado dentro do quadro de distribuição para 01 disjuntor, localizado dentro do abrigo da motobomba.

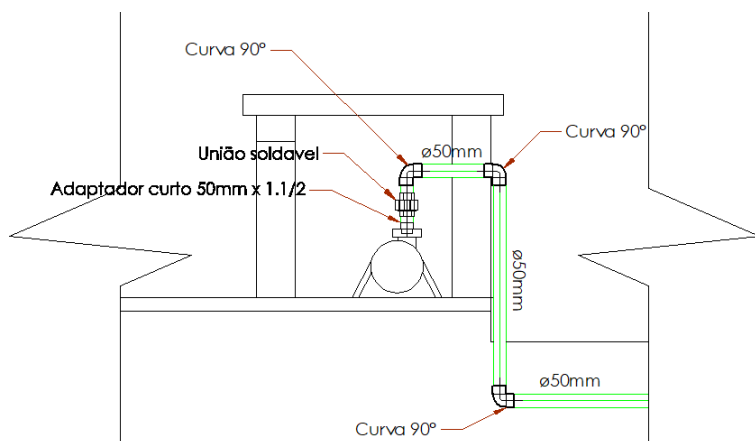
3.9. ABRIGO MOTOBOMBA

O abrigo será construído em alvenaria de vedação com tijolos cerâmicos, devendo ser chapiscado e emboçado tanto a parte interna quanto a parte externa. Para a tampa do abrigo será uma laje com espessura de 8cm e dimensões de 1,40 x 1,0m sendo utilizada malha aço Q92 ou área de aço similar por m² e concreto com resistência igual ou superior a 20 MPa.

A porta do abrigo será de alumínio com dimensões de 60x60cm conforme indicado no projeto.

3.10. FECHAMENTO EM ALAMBRADO DO ABRIGO DOS RESERVATÓRIOS

A base de suporte para os reservatórios já está executada, assim como uma mureta em todo o entorno da base (com exceção do vão da porta) com altura de 45cm, também já estão fixados os tubos metálicos de 2” para o fechamento em alambrado.

Será necessário o fechamento com malha quadrada de 5 x 5cm, com tela de arame galvanizado, fio 14 BWG com altura de 1,20m conforme a Figura 8.



MUNICÍPIO DE CÉU AZUL

Estado do Paraná

Av. Nilo Umberto Deitos nº 1426 – Centro – CEP 85840-000

Fone: (45) 3121-1023 / 3121-1026 // CNPJ 76.206.473/0001-01 // E-mail: licitacao@ceuazul.pr.gov.br



Figura 8. Corte de mureta e alambrado.

A estrutura de alambrado terá comprimento total de 15,40m resultando em uma área total de 18,48m². Será necessário a fabricação e instalação de uma porta de giro com dimensões de 1,10 x 1,65m em estrutura tubular metálica e fechamento com malha quadrada de 5 x 5cm, com tela de arame galvanizado, fio 14 BWG.



Figura 9. Planta baixa para fechamento em alambrado.

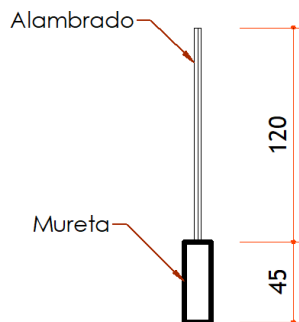

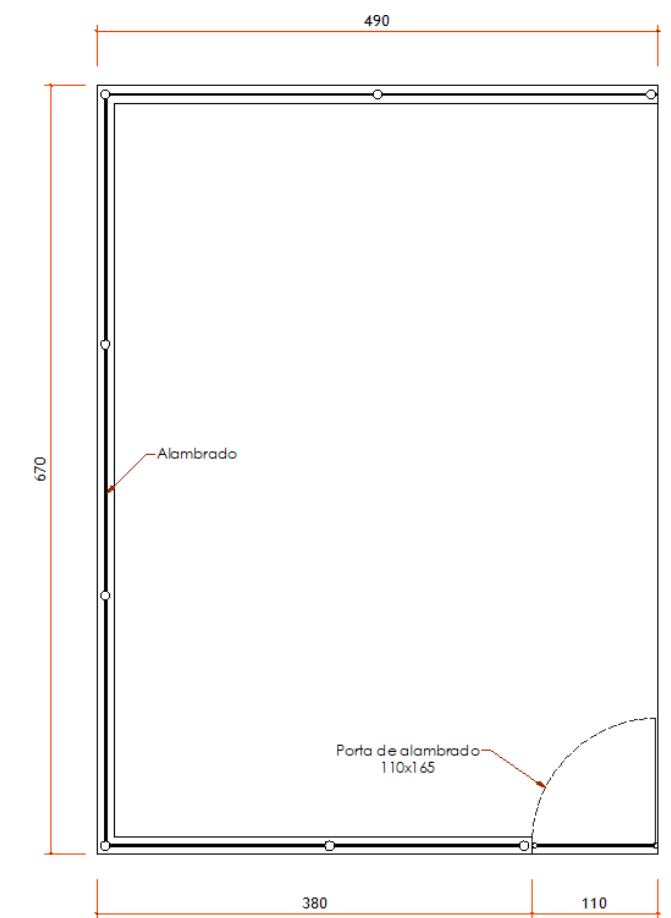

MUNICÍPIO DE CÉU AZUL

Estado do Paraná

Av. Nilo Umberto Deitos nº 1426 – Centro – CEP 85840-000

Fone: (45) 3121-1023 / 3121-1026 // CNPJ 76.206.473/0001-01 // E-mail: licitacao@ceuazul.pr.gov.br

4. REVITALIZAÇÃO DO ESPAÇO RECREATIVO INFANTIL

4.1. PINTURA DOS BRINQUEDOS

Para a pintura das partes metálicas, eliminar toda a ferrugem com escova de aço ou lixa para ferro, caso a pintura antiga estiver em mau estado, utilizar removedor e retirar toda a tinta amolecida. Utilizar tinta esmalte sintético ou similar.

A quantidade de brinquedos a ser pintado será: 01 Gangorra de

ferro tripla

01 balanço de ferro quádruplo 01

Escorregador

- Cores dos brinquedos serão de opção dos munícipes.

4.2. REPOSIÇÃO DE AREIA

Será necessário repor a areia dentro da área recreativa, com altura aproximada de 10cm, resultando em um volume total de 7,24m³. A reposição será realizada manualmente espalhando a areia uniformemente em toda a área.

A areia a utilizar será do tipo Areia Grossa.

5. CONSIDERAÇÕES FINAIS

Após a realização de todos os serviços será necessário colocar novamente o vão de alambrado que será retirado para iniciar os serviços, devendo a obra ser entregue limpa e em perfeito estado de funcionamento.

Por fim, cumpre-se lembrar que a busca pela execução da obra de forma correta irá trazer maior vida útil e sem necessidade de reparos repentinos.

JOAO YASUJI
SAKAI:55728

Assinado de forma
digital por JOAO
YASUJI
SAKAI:55728502920





MUNICÍPIO DE CÉU AZUL

Estado do Paraná

Av. Nilo Umberto Deitos nº 1426 – Centro – CEP 85840-000

Fone: (45) 3121-1023 / 3121-1026 // CNPJ 76.206.473/0001-01 // E-mail: licitacao@ceuazul.pr.gov.br

ANEXO III

Ref.: Edital de Tomada de Preço nº 11/2023.

MUNICÍPIO: Céu Azul - PR

OBRA: Revitalização de Praça Esportiva e Parque Infantil contendo: Sistema de irrigação e reforma do campo de futebol; Reforma de equipamentos de um parque infantil

I - RELAÇÃO DE SERVIÇOS E QUANTIDADES – ORÇAMENTO





MUNICÍPIO DE CÉU AZUL

Estado do Paraná

Av. Nilo Umberto Deitos nº 1426 – Centro – CEP 85840-000

Fone: (45) 3121-1023 / 3121-1026 // CNPJ 76.206.473/0001-01 // E-mail: licitacao@ceuazul.pr.gov.br

PLANILHA DE SERVIÇOS - CONSTRUÇÃO CIVIL									
Município:	CÉU AZUL							SAM	94
Projeto:	IRRIGAÇÃO DO CAMPO DE FUTEBOL E IMPLANTAÇÃO DE PARQUINHOAL							LOTE nº	1
Tabela de referência: SINAPI de fevereiro/2022 - sem desoneração		Data Base de aprovação do Orçamento (Decreto 10.096/22 do Paraná, que regulamenta a Lei 14.133/21):						18/04/2023 - 1ar	
CODIGO	ORIGEM	DESCRIÇÃO DOS SERVIÇOS	UB	PU TAB	PLUMB	ORÇAMENTO			(R\$) - PM TOTALIS
						QUANT	UNIT	PM (R\$)	
1		SERVIÇOS PRELIMINARES E ADMINISTRAÇÃO DA OBRA							4.487,23
1.2		ADMINISTRAÇÃO E CANTEIRO DE OBRAS							
1.2.3		PLACA DE IDENTIFICAÇÃO / LETREIRO							
COMPOSIÇÃO 00051	ORSE - JHV23	PLACA DE OBRA 4,00 X 2,00 M, EM CHAPA DE AÇO GALVANIZADO, INCLUSIVE ARMAÇÃO EM MADEIRA E FONTALTES	UN	2.990,88	3.715,27	1,00	3.715,27	3.715,27	
x		SERVIÇOS EXTRAS - SERVIÇOS PRELIMINARES E ADMINISTRAÇÃO DA OBRA							
COTAÇÃO	COTAÇÃO	REMOÇÃO DE ALAMBRADO EXISTENTE	M2	23,00	20,57	27,02	29,57	771,90	
2		MOVIMENTO DE TERRA, DRENAGEM E ÁGUAS PLUVIAIS							15.622,52
2.1		MOVIMENTO DE TERRA							
2.1.1		ESCAVAÇÃO MANUAL							
33558	SINAPI	ESCAVAÇÃO MANUAL DE VALA COM PROFUNDIDADE MENOR OU IGUAL A 1,30 M AF. 02/2021	M3	99,37	123,44	12,99	129,44	1.653,43	
2.1.4		ATERRO MANUAL							
34342	SINAPI	ATERRO MANUAL DE VALAS COM AREIA PARA ATERRO E COMPACTAÇÃO MECANIZADA AF. 05/2016	M3	91,57	113,79	50,00	113,79	5.687,50	
2.1.6		REATERRO MECANIZADO							
33382	SINAPI	REATERRO MANUAL DE VALAS COM COMPACTAÇÃO MECANIZADA AF. 04/2016	M3	37,35	46,45	12,99	46,45	602,74	
2.2		TRANSPORTE DE MATERIAIS							
2.2.1		TRANSPORTE COM CAMINHÃO							
2.2.1.5		BASCULANTE - CAPACIDADES DIVERSAS							
100973	SINAPI	CARGA, MANOBRAS E DESCARGA DE SOLOS E MATERIAS GRANULARES EM CAMINHÃO BASCULANTE E M³ - CARGA COM PÁ CARREGADERA (CAÇAMBA DE 1,7 A 2,8 M³ / 128 HP) E DESCARGA LIVRE (UNIDADE - M3) AF. 07/2020	M3	8,77	10,89	139,97	10,89	1.524,27	
x		SERVIÇOS EXTRAS - MOVIMENTO DE TERRA, DRENAGEM E ÁGUAS PLUVIAIS							
COTAÇÃO	COTAÇÃO	REGULARIZAÇÃO MANUAL DO TERRENO	M2	2,50	2,86	1.775,92	2,86	5.079,13	
REF ITEM 102716	SINAPI	LASTRO DE AREIA PARA PLAYGROUND	M3	125,13	155,44	7,24	155,44	1.125,29	
3		FUNDAÇÕES							199,83
3.8		ESTACA TIPO TUBULAO							
101173	SINAPI	ESTACA BROCA DE CONCRETO, DIAMETRO DE 20CM, ESCAVAÇÃO MANUAL COM TRADO CONCHA, COM ARMAÇÃO DE ARRANQUE AF. 05/2020	M	62,98	79,23	1,90	79,23	117,50	
3.9		RADIER - OUTROS							
37899	SINAPI	ARMAÇÃO PARA EXECUÇÃO DE RADIER, PISO DE CONCRETO OU LAJE SOBRE SOLO, COM USO DE TELA Q-92 AF. 03/2021	M2	20,89	25,95	3,14	25,95	81,48	
4		ESTRUTURAS							1.867,37
4.1		FORMAS							
4.1.2		FORMAS PARA SUPERESTRUTURA							
93411	SINAPI	MONTAGEM E DESMONTAGEM DE FÓRMA DE PILARES RETANGULARES E ESTRUTURAS SIMILARES, PE-DIREITO SIMPLES, EM MADEIRA SERRADA - UTILIZAÇÕES AF. 03/2020	M2	247,71	307,71	1,50	307,71	461,57	
93484	SINAPI	MONTAGEM E DESMONTAGEM DE FÓRMA DE LAJE MACIÇA, PE-DIREITO SIMPLES, EM MADEIRA SERRADA, 2 UTILIZAÇÕES AF. 08/2020	M2	276,38	343,29	2,33	343,29	799,81	
4.2		ARMADURAS							
4.2.3		ARMAÇÃO CA-60							
92759	SINAPI	ARMAÇÃO DE PILAR OU VIGA DE ESTRUTURA CONVENCIONAL DE CONCRETO ARMADO UTILIZANDO AÇO CA-60 DE 8,3 MM - MONTAGEM AF. 06/2022	M2	15,40	19,19	2,50	19,19	47,86	
92776	SINAPI	ARMAÇÃO DE PILAR OU VIGA DE UMA ESTRUTURA CONVENCIONAL DE CONCRETO ARMADO EM LAJE, EM EDIFICAÇÃO TERRELA OU SOBRAUDO UTILIZANDO AÇO CA-50 DE 10,0 MM - MONTAGEM AF. 12/2015	M2	16,00	19,88	10,08	19,88	200,39	
4.3		CONCRETOS E GRAUTES							
4.3.4		ESTRUTURAL, USUADO							
4.3.4.1		CONCRETENS							
103669	SINAPI	CONCRETAGEM DE PLARES, FCK + 25 MPa, COM USO DE BALDES - LANÇAMENTO, ADENSAMENTO E ACABAMENTO AF. 02/2022	M3	880,70	1.094,07	0,09	1.094,07	65,44	
103682	SINAPI	CONCRETAGEM DE VIGAS E LAJES, FCK+25 MPa, PARA QUALQUER TIPO DE LAJE COM BALDES EM EDIFICAÇÃO TERRELA - LANÇAMENTO, ADENSAMENTO E ACABAMENTO AF. 02/2022	M3	901,95	1.119,66	0,14	1.119,66	156,75	
4.6		ELEMENTOS DIVERSOS							
4.6.2		ELEMENTOS ESTRUTURAS PRÉ-MOLDADOS							
4.6.2.1		CINTA, VERGA E CONTRAVERGA							
93198	SINAPI	VERGA MOLDADA IN LOCO EM CONCRETO PARA PORTAS COM ATÉ 1,5 M DE VÃO AF. 03/2016	M	98,92	122,88	1,10	122,88	135,17	
5		ALVENARIA, DIVISÓRIAS, MUROS E FECHOS							9.474,01
5.1		ALVENARIA							
87511	SINAPI	ALVENARIA DE VEDADAÇÃO DE BLOCOS CERÂMICOS FURADOS EM HORIZONTAL DE 90X90CM (ESPESURA 9CM) DE PAREDES COM ÁREA LÍQUIDA MENOR QUE 6M² COM VÔCOS E ARGAMASSA DE ASSENTAMENTO COM PREPARO EM BETONEIRA AF. 06/2014	M2	111,79	138,87	2,30	138,87	319,40	
5.3		MUROS E FECHOS							
5.3.5		ALAMBRADOS							
102362	SINAPI	ALAMBRADO PARA QUADRA POLIESPORTIVA, ESTRUTURADO POR TUBOS DE AÇO GALVANIZADO, (MONTANTES COM DIAMETRO 2", TRAVESSAS E ESCORAS COM DIAMETRO 1 1/2", COM TELA DE ARAME GALVANIZADO, FIO 14 BWS E MALHA QUADRADA 90X90 (EXCETO MURETA) AF. 03/2021	M2	182,22	226,35	18,48	226,35	4.182,95	
5.2		CONSTRUÇÃO PROVISÓRIA EM MADEIRA							
102362	SINAPI	ALAMBRADO PARA QUADRA POLIESPORTIVA, ESTRUTURADO POR TUBOS DE AÇO GALVANIZADO, (MONTANTES COM DIAMETRO 2", TRAVESSAS E ESCORAS COM DIAMETRO 1 1/2", COM TELA DE ARAME GALVANIZADO, FIO 14 BWS E MALHA QUADRADA 90X90 (EXCETO MURETA) AF. 03/2021	M2	182,22	226,35	18,48	226,35	4.182,95	
x		SERVIÇOS EXTRAS - ALVENARIA, DIVISÓRIAS, MUROS E FECHOS							
COTAÇÃO	COTAÇÃO	RELOCAÇÃO DE ALAMBRADO EXISTENTE NA OBRA	M2	23,50	29,19	27,02	29,19	780,71	
7		ESQUADRIAS, ACESSÓRIOS, VIDROS E ESPELHOS							3.889,36
7.1		ESQUADRIAS E ACESSÓRIOS							
7.1.6		PORTAS EM ALUMÍNIO							
91341	SINAPI	PORTA EM ALUMÍNIO DE ABRIR TIPO VENEZIANA COM GUARNIÇÃO, FIXAÇÃO COM PARAFUSOS - FORNECIMENTO E INSTALAÇÃO AF. 12/2019	M2	1.151,58	1.430,22	0,36	1.430,22	514,88	
7.1.7		PORTAS EM FERRO AÇO							
7.1.7.1		DE ABRIR							
100701	SINAPI	PORTA DE FERRO, DE ABRIR, TIPO GRADE, COM CHAPA, COM GUARNIÇÕES AF. 12/2019	M2	1.492,60	1.854,11	1,82	1.854,11	3.374,60	
9		INSTAL. HIDROSANITÁRIAS, GAS-GLP, INCENDIO E APARELHOS							49.797,62
x		SERVIÇOS EXTRAS - INSTALAÇÕES HIDROSANITÁRIAS, GAS-GLP, PREVENÇÃO CONTRA INCENDIO E APARELHOS SANITÁRIOS							
COTAÇÃO	COTAÇÃO	SISTEMA DE IRRIGAÇÃO COMPLETO INSTALADO, SENDO INCLUIDO TODAS AS CONEXÕES, BEM COMO ASPIRADORES, BOMBA, CAIXA DE ÁGUA FRIAS, DIVISÓRIOS, CAIXA DE DISTRIBUIÇÃO, E TODOS OS ITENS NECESSÁRIOS PARA A EXECUÇÃO CONFORME PROJETO.	UN	40.088,20	49.797,62	1,00	49.797,62	49.797,62	
10		REVESTIMENTOS DE PAREDES E PISOS, IMPERMEABILIZAÇÕES, PINTURAS E ARGAMASSAS							3.773,61
10.1		REVESTIMENTOS E ISOLAMENTOS DE PAREDES E TETOS							
10.1.5		CHAPISCO							
87905	SINAPI	CHAPISCO APLICADO EM ALVENARIA (COM PRESENÇA DE VÔCOS) E ESTRUTURAS DE CONCRETO DE FACHADA, COM COLHER DE PEDREIRO - ARGAMASSA TRAÇÃO 1:3 COM PREPARO EM BETONEIRA 40L AF. 10/2022	M2	8,88	10,93	4,60	10,93	50,28	
10.1.3		EMBOCO							
89173	SINAPI	(COMPOSIÇÃO REPRESENTATIVA) DO SERVIÇO DE EMBOCO/OMASSA ÚNICA, APLICADO MANUALMENTE, TRAÇÃO 1:2,5, EM BETONEIRA DE 40L, PAREDES INTERNAS, COM EXECUÇÃO DE TALUSAS, EDIFICAÇÃO HABITACIONAL (INFAMLIAR, CASAS) E EDIFICAÇÃO PÚBLICA (PADRÃO) AF. 12/2014	M2	37,97	47,17	33,86	47,17	1.597,16	
10.4		PINTURAS							
10.4.8		PINTURA EM MADEIRA							
100745	SINAPI	PINTURA COM TINTA ALQUÍDICA DE ACABAMENTO (ESMALTE SINTÉTICO BRILHANTE) PULVERIZADA SOBRE SUPERFÍCIES METÁLICAS (EXCETO PERFIL) EXECUTADO EM OBRA - (POR DEMÃO) AF. 01/2020_PE	M2	26,33	32,71	85,00	32,71	2.126,15	
11		PAVIMENTAÇÃO E CALÇAMENTO, PARGISMO E EQUIPAMENTOS EXTERNOS							45.960,81
11.2		PARGISMO E EQUIPAMENTOS EXTERNOS							
11.2.1		MANUTENÇÃO - REPAROS - PARGISMO E EQUIPAMENTOS EXTERNOS							
89520	SINAPI	APLICAÇÃO DE ADUBO EM SOLO AF. 05/2018	M3	6,97	8,66	1.775,92	8,66	15.379,47	
11.2.2		PLANTAS							
103946	SINAPI	PLANTIO DE ÚNICA (SERRALHA OU SÓ CARLOS) OU DUPLIPLANTIO EM PLACAS AF. 05/2022	M2	13,44	16,70	1.775,92	16,70	29.687,86	
89526	SINAPI	LIQUIDA MECANIZADA DE CANADA VEGETAL, VEGETAÇÃO E PEGUEIROS ARVORES (DIAMETRO DE TRONCO MENOR QUE 0,20 M), COM TRATOR DE ESTERAS AF. 05/2018	M2	0,42	0,52	1.775,92	0,52	923,48	
		TOTAL GERAL							136.071,36

LAURINDO SPEROTTO: 24196010920

Assinado digitalmente por LAURINDO SPEROTTO: 24196010920 Data: 2023.06.07 16:13:07-03'00"

GIAN CARLOS BORTOLINI VALLI:07579549956

Assinado de forma digital por GIAN CARLOS BORTOLINI VALLI:07579549956 Dados: 2023.06.07 15:52:43 -03'00"

Assinado por 1 pessoa: LAURINDO SPEROTTO Para verificar a validade das assinaturas, acesse https://ceuazul.1doc.com.br/verificacao/C2A3-D715-2C43-CC59 e informe o código C2A3-D715-2C43-CC59





MUNICÍPIO DE CÉU AZUL

Estado do Paraná

Av. Nilo Umberto Deitos nº 1426 – Centro – CEP 85840-000

Fone: (45) 3121-1023 / 3121-1026 // CNPJ 76.206.473/0001-01 // E-mail: licitacao@ceuzul.pr.gov.br

CRONOGRAMA

PAM		SECRETARIA DE ESTADO DAS CIDADES - SECID										CONSTRUÇÃO CIVIL						
Município:	CEU AZUL	SAM	94	Edital no Município			Processamento prévio		Início previsto de Obra		Convênio		Repasso do Concedente		R\$	100.000,00	74,03%	
Projeto:	IRRIGAÇÃO DO CAMPO DE FUTEBOL E IMPLANTAÇÃO DE PARQUINHO	LOTE nº	1	Data	07/08/2023	Dias	80	Data	16/08/2023	nº	1368-2022	Contrapartida do Proponente		R\$	35.071,36	25,97%		
Quantidade:	1.853,82 m2	CRONOGRAMA FÍSICO FINANCEIRO														Valor Total	135.071,36	100,00%
GRUPO	SERVIÇOS	PARCELAS (%)										TOTAL		% S/				
ITEM		6	1	2	3	4	5	6			ITEM (R\$)	TOTAL	TOTAL					
	Data Início	15/09/23	16/10/23	16/11/23	17/12/23	17/1/24	17/1/24	17/2/24										
1	SERVIÇOS PRELIMINARES E ADMINISTRAÇÃO DA OBRA	50	50								4.487,23	3,32						
2	MOVIMENTO DE TERRA, DRENAGEM E AJUSTES PLUVIAIS	30	30	30							15.632,93	11,57						
3	FUNDAÇÕES	60	60								1.988,85	1,46						
4	ESTRUTURAS	30	50	30							1.866,23	1,38						
5	ALVENARIA, DIVISÓRIAS, MURSOS E FECHOS	10	50	40							9.474,01	7,01						
6	COBERTURA																	
7	ESQUADRIAS, ACESSÓRIOS, VÍDEOS E ESPELHOS			40	30	30					3.889,36	2,88						
8	INSTAL. ELÉTRICAS, TELEFONIA, SISTEMAS DE PROTEÇÃO E VENTILAÇÃO			10	30	30	30	10										
9	INSTAL. HIDROSANITÁRIAS, GAS-OLP, DUCTOS E APARELHOS			40	30	20	10				49.797,62	36,81						
10	REVESTIMENTOS DE PAREDES E PISOS, IMPERMEABILIZAÇÕES, PINTURAS E ARGAMASSAS			40	30	20	10				3.773,61	2,79						
11	PAVIMENTAÇÃO E CALÇAMENTO, PAVIMENTOS E EQUIPAMENTOS EXTERNOS			20	30	20	30	10			45.960,81	34,01						
12	EXTERIORES (LIMPEZA, MANUTENÇÃO TECNOLÓGICOS, EQUIPAMENTOS)																	
TOTAIS												135.071,36	100					
ITEM		PARCELAS						Nº DE MESES		TOTAL		% S/						
1T	SERVIÇOS PRELIMINARES	TESOURO	R\$	1.891,08	1.891,08				2	3.222,12	2,40%							
1C	E ADMINISTRAÇÃO DA OBRA	CONTRAPARTIDA	R\$	582,56	582,56				2	1.165,11	0,86%							
2T	MOVIMENTO DE TERRA, DRENAGEM E ÁGUAS PLUVIAIS	TESOURO	R\$	3.469,84	2.313,22	5.783,06			3	11.566,12	8,56%							
2C	E FUNDAÇÕES	CONTRAPARTIDA	R\$	1.218,82	811,28	2.028,20			3	4.058,40	3,00%							
3T	FUNDAÇÕES	TESOURO	R\$	49,33	59,85				2	147,20	0,11%							
3C	CONTRAPARTIDA	R\$	30,88	30,65				2	51,63	0,04%								
4T	ESTRUTURAS	TESOURO	R\$	276,50	691,25	418,75			3	1.382,51	1,02%							
4C	CONTRAPARTIDA	R\$	98,97	282,43	145,49			3	486,89	0,36%								
5T	ALVENARIA, DIVISÓRIAS, MURSOS E FECHOS	TESOURO	R\$	701,41	3.507,04	2.805,63			3	7.014,08	5,19%							
5C	CONTRAPARTIDA	R\$	245,99	1.229,97	983,97			3	2.456,93	1,82%								
6T	COBERTURA	TESOURO	R\$															
6C	CONTRAPARTIDA	R\$																
7T	ESQUADRIAS, ACESSÓRIOS, VÍDEOS E ESPELHOS	TESOURO	R\$	1.151,79	863,85	863,85			3	2.878,49	2,13%							
7C	CONTRAPARTIDA	R\$	403,95	307,96	307,96			3	1.016,87	0,75%								
8T	INSTAL. ELÉTRICAS, TELEFONIA, SISTEMAS DE PROTEÇÃO E VENTILAÇÃO	TESOURO	R\$															
8C	CONTRAPARTIDA	R\$																
9T	INSTAL. HIDROSANITÁRIAS, GAS-OLP, DUCTOS E APARELHOS	TESOURO	R\$	14.747,08	11.060,20	7.373,53	3.688,76		4	36.867,64	27,29%							
9C	CONTRAPARTIDA	R\$	6.171,99	3.878,92	2.588,02	1.283,00		4	12.929,96	9,57%								
10T	REVESTIMENTOS DE PAREDES E PISOS, IMPERMEABILIZAÇÕES, PINTURAS E ARGAMASSAS	TESOURO	R\$	1.112,52	826,54	663,76	329,38		4	2.738,70	2,02%							
10C	CONTRAPARTIDA	R\$	320,93	294,95	195,98	87,98		4	979,85	0,73%								
11T	PAVIMENTAÇÃO E CALÇAMENTO, PAVIMENTOS E EQUIPAMENTOS EXTERNOS	TESOURO	R\$	6.805,41	10.208,12	6.805,41	6.805,41	3.402,71	5	34.027,06	25,19%							
11C	CONTRAPARTIDA	R\$	2.386,75	3.580,13	2.386,75	2.386,75	1.193,38	5	11.933,75	8,84%								
12T	EXTERIORES (LIMPEZA, MANUTENÇÃO TECNOLÓGICOS, EQUIPAMENTOS)	TESOURO	R\$															
12C	CONTRAPARTIDA	R\$																
T	TOTAIS	TESOURO	R\$	6.197,13	32.053,23	31.973,84	15.601,54	10.771,05	3.402,71		100.000,00	74,03%						
C	TOTAIS	CONTRAPARTIDA	R\$	2.178,43	11.241,51	11.213,85	5.471,67	3.727,73	1.193,38		35.071,36	25,97%						
FATURAMENTO MENSAL PREVISTO		R\$	8.370,68	43.298,74	43.187,63	21.023,20	18.838,38	8.928,08		135.071,36	100,00%							
MENSAL PARCIAL PREVISTO EM %		R\$	8,30%	37,00%	37,00%	19,00%	16,70%	6,70%		135.071,36	100,00%							
MENSAL ACUMULADO PREVISTO EM %		R\$	8,30%	35,25%	70,25%	85,93%	95,69%	100,00%		OK	OK							
Resp. Técnico:	Assinatura:		Assinatura:		Assinatura:		Assinatura:		data:									
	GIAN CARLOS BORTOLINI VALLI - CREA PR 163755/D		GIAN CARLOS BORTOLINI VALLI:07579549956		LAURINDO SPEROTTO		LAURINDO SPEROTTO		01/06/2023									
Tabela de referência: SINAPI de fevereiro/2023 - sem desoneração												Data Base da aprovação do Orçamento (Decreto 10.086/22 do Paraná, que regulamenta a Lei 14.133/21):		18/04/2023 - ter				





MUNICÍPIO DE CÉU AZUL

Estado do Paraná

Av. Nilo Umberto Deitos nº 1426 – Centro – CEP 85840-000

Fone: (45) 3121-1023 / 3121-1026 // CNPJ 76.206.473/0001-01 // E-mail: licitacao@ceuazul.pr.gov.br

ANEXO IV

MODELO DE PLACA – DISPONIBILIZADO NO LINK

<https://paranainterativo.pr.gov.br/ProjetoPlacas/GerarInfoPlacas/index.html>





MUNICÍPIO DE CÉU AZUL

Estado do Paraná

Av. Nilo Umberto Deitos nº 1426 – Centro – CEP 85840-000

Fone: (45) 3121-1023 / 3121-1026 // CNPJ 76.206.473/0001-01 // E-mail: licitacao@ceuazul.pr.gov.br

ANEXO V BDI (composição)

BDI - ACÓRDÃO Nº 2622/2013 – TCU EDIFICAÇÃO		
IMPOSTOS	ISS =	2,40
	PIS =	0,65
	COFINS =	3,00
	CRPB =	0,00
	TOTAL =	6,05
TIPO DE SERVIÇO	OBRAS	MATERIAIS
ADMINISTRAÇÃO CENTRAL	4,00	3,45
RISCOS	1,27	0,85
SEGUROS E GRANTIAS	0,80	0,48
DESPESAS FINANCEIRAS	1,23	0,85
LUCRO	8,69	5,11
BDI (OBRA OU MATERIAIS/EQUIP.)	24,22	15,28
BDI=((((1+(C8+C9+C10)/100)*(1+C11/100)*(1+C12/100))/(1-C6/100))-1)*100)		
BDI (OBRA)	24,22%	
BDI (MATERIAIS E EQUIPAMENTOS)	15,28%	



PREFEITURA MUNICIPAL DE CÉU AZUL
AVISO DE LICITAÇÃO

EDITAL DE TOMADA DE PREÇOS Nº 11/2023 - M.C.A.

O Município de Céu Azul torna público que fará realizar, às 09:00 horas do dia 06 de outubro do ano de 2023, na sede de Prefeitura - sita na Av. Nilo Umberto Deitos nº 1426 em Céu Azul, Paraná, Brasil, **TOMADA DE PREÇOS**, sob regime de empreitada por preço global, tipo menor preço, da(s) seguinte(s) obra(s):

Local do objeto	Objeto	Quantidade e unidade de medida	Prazo de execução (dias)
Sede	Praça esportiva	1.853,62 m ²	180

A Pasta Técnica com o inteiro teor do Edital e seus respectivos modelos, adendos e anexos, poderá ser examinada no endereço acima indicado, no horário comercial, ou solicitada através do e-mail licitacao@ceuzul.pr.gov.br. Informações adicionais, dúvidas e pedidos de esclarecimento deverão ser encaminhados à Comissão de Licitação no endereço ou e-mail acima mencionados – Telefone 45-3121-1026 e 45-3121-1023.

Céu Azul, 18 de setembro de 2023.

Laurindo Sperotto - Prefeito Municipal





VERIFICAÇÃO DAS ASSINATURAS



Código para verificação: C2A3-D715-2C43-CC59

Este documento foi assinado digitalmente pelos seguintes signatários nas datas indicadas:

- ✓ LAURINDO SPEROTTO (CPF 241.XXX.XXX-20) em 18/09/2023 14:01:04 (GMT-03:00)
Papel: Assinante
Emitido por: Sub-Autoridade Certificadora 1Doc (Assinatura 1Doc)

Para verificar a validade das assinaturas, acesse a Central de Verificação por meio do link:

<https://ceuazul.1doc.com.br/verificacao/C2A3-D715-2C43-CC59>